盛京時報
晚刊
六月二十三日發行
發行者 康德新聞社 新京特別市中央通四三
發行所 康德新聞社奉天支社 奉天市大和區富士町九號

塞佛斯拖波爾 軍港終陷落
除北部外被德完全佔領

(柏林二十二日電)德國軍當局十二日發表、樞軸軍除北部要塞一處外、已將塞佛斯拖波爾全要塞佔領云、

德軍司令部發表戰況

【柏林二十二日電】德軍司令部廿二日發表、
△東部戰線
一、猛攻塞佛斯拖波爾要塞北方赤軍最後基地沿岸要塞之德軍、於激戰後、遂突入該地、如此、塞佛斯拖波爾北方地區、盡歸於德軍之手矣、一方對於該盆地東方、沿岸仍還行抵抗中之殘赤軍、屢次展開殲滅大戰、再者塞佛斯拖波爾要塞包圍網以外之地區、德意聯合軍、於德空軍之協力下、已突入其高地所有之要塞與數處陣地矣、
一、德空軍於廿一日攻落塞佛斯拖波爾戰及於頓尼次盆地東方、擊墜蘇聯飛機二十八架、
一、南方地區德空軍猛炸敵鐵道之設施及兵站部隊、於保羅哥夫戰線、仍於激戰中、
△北非戰
一、廿一日晨、德快速艇攻擊將自特布魯克逃出之英小艦艇隊、擊沈哨戒艇一隻、沿岸艇六隻、及四千五百噸級之輸送船、又捉獲沿岸艇三隻及船員一百五十七名、德掃海艇隊、已進入特布魯克港內、
一、於特布魯克攻略戰所捕捉之敵、已達有二萬八千名、鹵獲戰車有百輛之譜、或有破壞者、
△德英戰
德掃海艇部隊於荷蘭海上、擊沈英快速砲艦三隻、並對於艦艇數隻予有莫大之損傷云、

北非大捷對蘇獲勝
樞軸軍今後進展當益積極

【柏林廿一日電】北非之托蘭布魯克陷落、與塞佛斯拖波爾之戰況急迫相呼應、暗示歐洲戰局已達重大轉機、尤其西亞方面近有將決定的新展開之有力的觀測、樞軸軍之於利比亞的軍事成功、立即威脅蘇彝士運河、一方相信德軍以塞佛斯拖波爾之攻略、完成開始新攻勢之準備、埃及國境守備之英軍、目下據佔略的軍要據點哈爾伐錮、堅固防備、然英軍之實的弱體化、頗有招來埃及防備致命的結果之可能性、英軍之不得不於恐慌中、使敘利亞及巴勒斯坦駐屯軍出動、蓋不如此、則克列達島之德軍、多迭加內卓島之意軍、將展開新攻勢、聯合國側長期間準測之情勢、將化爲現實之問題、即聯合國側最恐懼者、爲切斷經由伊蘭之對蘇供給路、使蘇聯孤立同時、而使日德意三國軍於西亞會合、故視德蘇戰之進展如何、事態頗有重大化云、

意軍發表

【羅馬二十二日電】意軍司令部發表、
△北非戰線德意軍、佔領托布魯克後殘敵之掃蕩亦終、乃整以向埃及國境進擊之態勢、該方面之敵俘虜達莫大數、其中包含要塞司令官以下五名之將官、
△地中海 意大利爆擊機編隊、空襲馬耳他島哈爾伐飛行場、又於地中海之意大利雷擊機、擊沈敵商船一隻、

德機來襲 英空軍發表

【里斯本廿五日電】據路透通信倫敦電訊、英國空軍部、於二十二日發表如次、德空軍十一日夜來襲英國本土南岸、對若干地點投下炸彈尤爲繁雷波敦市蒙受相當之損害云、

希總統嘉獎將士

【柏林廿二日電】希大總統、對於此次在利比亞戰線上樹立偉功之德北非軍褒獎其英勇的奮鬪、於二十二日廣播祝電、同時任命該軍司令官羅梅爾將軍爲元帥云

第二戰線結成 尚需時日

【里斯本廿一日電】英美今盛事宣傳羅斯福買齊爾於華盛頓會談之主要目的、爲強化第二戰線之即時結成、據廿一日之紐約泰晤士報之華盛頓電稱、由於從來第二戰線之急先鋒克里普斯英國國璽尚書所表明之自重論觀之、第二戰線之結成、當然延期、而買齊爾之目標、乃在於北非敗戰及船舶不足之對策云、

美情報局 大加諷刺

【里斯本廿一日電】前此美國政府曾統合統計調查局及情報宣傳關係之政府機關、從新開設戰時情報局、以充政府之發表廣播機關而任命新聞記者兼無電解說者愛爾瑪·戴維斯爲局長、其後愈放送局之解說、曾說明登自由報之對于美國新聞記事之妄誕若等惟有極濟減口實日美開戰後美報所載日本巡洋艦損害數之統計、遠超戰前日本之保有量以上、故計算誤必非常困難之諷刺美報之記事、說明當戰時情報之重要性增大時、爲防止此種重大之暴露計、乃新設戰時情報局、而起用戴維斯者也、由是觀之、英國對于美

猛佔福州衡陽
敵軍事設施遭巨彈

【上海廿三日電】頃據重慶來電、日本航空部隊、於廿三日空襲福建省會福州、已痛炸軍事施設云
【上海二十三日電】據長沙來電稱、日本航空部隊、二十二日午後且二回以大編隊、猛炸粵漢線之衡陽對敵設施予以莫大之損害云、

厚遇美人兵士憤慨
渝空軍內部發生激烈傾軋

【廣東廿二日電】參加中國戰線之美國義勇軍航空部隊、近將重慶軍航空兵、包含其指揮下、改稱美空軍爆炸部隊、爲主以昆明爲中心、潛形於雲南各地、然據重慶來電稱、彼等早已因待遇問題等、發生軋轢、即美義勇空軍航空兵及美人技術家等、各得以快適之宿舍、進以新鮮之西餐、反之對重慶側飛行士、不但只與以粗糙之小米、且月薪亦相去懸殊、故惹起此等重慶飛行士之不滿、因之指揮系統錯之紊亂、又對沿緬甸公路退卻之重慶政權之怨嗟、益益昂揚云、此等兵士對重慶政權之怨嗟、甚至與以一枚麵包、即令向各地疏散、致

疲憊已極迷失本隊
日兵被中國民衆救助佳話

【廣東廿一日電】於此次浙贛作戰迷倒於日軍未至之敵地深處之日軍一兵士、爲中國部落民所救、受其保護凡三日間、終由九死一生中得救而生還、此乃中國戰線之珍奇之陣中佳話、○○部隊以先登上饒營際、向炎暑之江西山野猛進時、由于連日之猛行軍、不意患日射病之擲彈筒彈藥手石原耕二等兵(宮城縣人)十二日夜半於八都鎭(廣豐東北方約廿五公里)時、因疲憊已極、乃倒於路上、當時竟不醒人事、及由朦朧之意識漸次恢復、方知已遠離部隊、於日軍自事變以來從未經過之敵地、僅一人倒臥、且小槍短劍等護身武器、皆由戰友代勞持去、惟有赤手空拳而已、其時激戰之硝煙尚未熄滅、乃徘徊於八都鎭之部落內、終于發見敵之遺屍、而獲得小槍彈藥、頓時勇氣百倍盡力覓尋部隊之所在、然以迷失方向、行至約三公里之一部落時、又失知覺、四日後、迫十六日晨追擊敗敵之○○部隊到達八都、乃發見一日軍兵士受部落民之溫厚之看護、橫臥其處、原來此即石原二等兵也、據該部落民所談、十八日晨住民一人出部落外、乃見失意識倒臥之石原二等兵因於此部落有被中國兵殺害之危險、乃親切背於附近之山中、使居於山腰之樹蔭下、已經判明、於是石原二等兵得以生還、立刻檢索部隊之勇士之手、收容於○○之野戰病院內、而四方皆敵之此地、以中國部落民之照顧、得以生還者、實可謂奇蹟也、聞知此事之○○部隊長乃謂『此乃明證東亞共榮之大理想之光明之中國民衆之人類愛之流露也、大加感激、刻正講求爲報此中國人之好意之方法、而探覓其住址云、

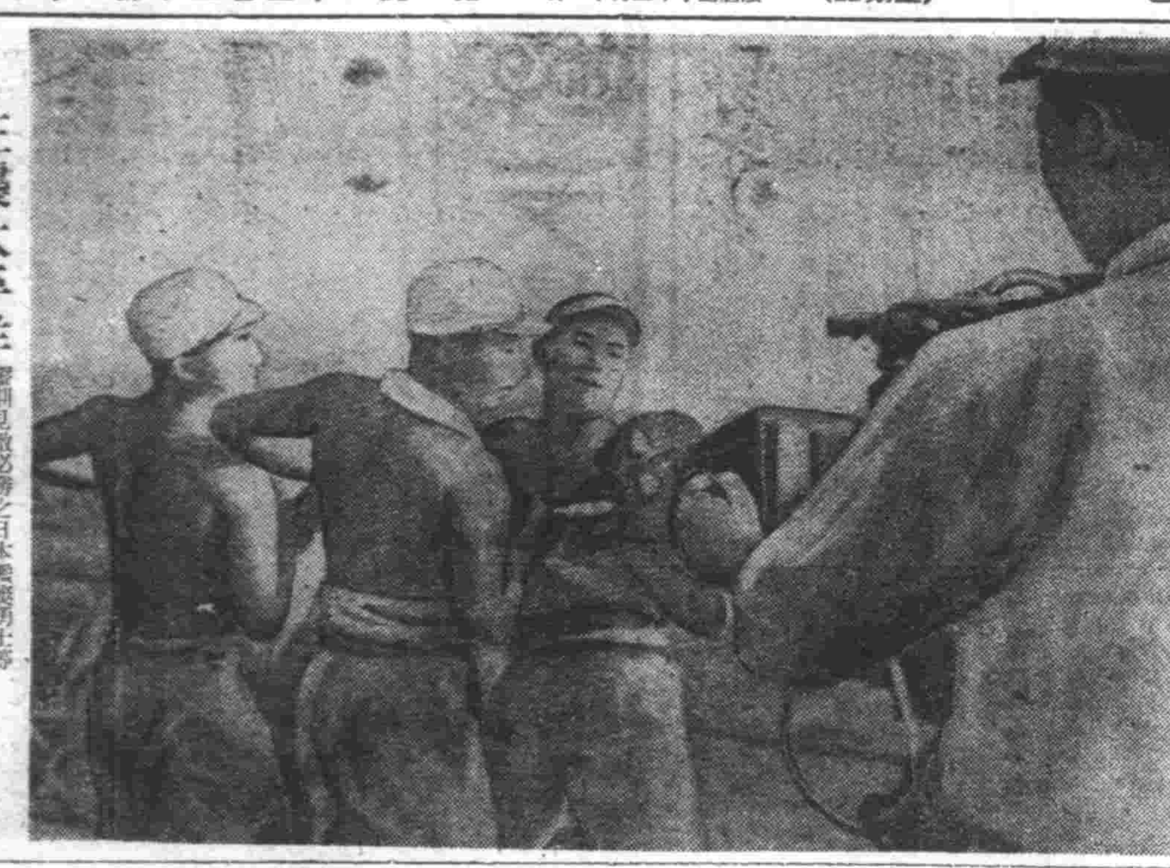

往襲太平洋 擊滅見敵必勝之日本艦艇勇士等裝砲(海軍省許可第五七一號)

連遭砲擊寢不安席
美極震駭命密特威居民撤退

【東京廿二日電】日本帝國海軍部隊、擊馬達加斯加奇襲、悉尼急襲後、轉鋒向太平洋、對達契哈巴、敢行未曾有之急襲以來、尙未出兩旬、又以潛水艦、奇襲加拿大西岸之要衝帯古往、日軍潛水艦、於二月廿四日砲擊加州沿岸之軍事設施、已使美國民陷於莫大混亂、今又奇襲距美國西岸之二等軍港諾熱灣附近之帯古往島、對加拿大本土、加以最初之一擊、受迦拿大自大東亞戰爭勃發以來、依存美國新全無戰、不料過去大西洋岸竟受突入桑特洛梭斯河之德潛水艦所砲擊、遂迫於東西受樞軸海軍挾擊之危機、一方美國以密特威海戰、失空母二隻、空母集團攻擊之企圖、遂亦化爲泡影、十八日史汀生陸軍長官、竟又雷語謂已以密特威海戰之大勝利、根本的排除日本海軍對英美沿岸之威云云、美朝野之驚愕、早已在想像中云、
【里斯本廿二日電】日本軍襲密特威島、阿留地安列島強襲後、攻擊美太平洋岸、使美國民深感太平洋無寧日之感、廿二日據火奴魯魯來電稱、夏威夷防衛司令官艾蒙斯伊中將已經行軍人家族之自密特威撤退、同時對一般居民、亦勸告撤退如左、
鑒於重大之危機、尤其無須滯留者就中婦人兒童須扶養者、宜速行自夏威夷及其他島撤退、而歸還美本土、特此勸告、

虛張聲勢強自振作
爾詐我虞礙難實行
堀情報部長談羅買協議

【東京二十二日電】堀情報局第一部長、關於二十二日買齊爾、羅斯福會談試行批判的談話如左、
英首相買齊爾上月十八日急遽與陸海軍首腦者等訪問美國與羅斯福大總統秘密開始會談美英兩國於此之宣傳、吹噓其所謂重要性、以兩者會談之結果、將動世界之視聽、即宣傳已重大決定等、然職敗國兩首腦之會談、終歸無用、如去年八月買齊爾與羅斯福大西洋上之會談、結果只現有所謂大西洋憲章、英美政治家得意之美句麗句、羅列、乍見之似可謂歐洲到處幼稚的誓約與諾言之原則、然世界各國盡知美英政府所給之誓約與其主張之原則、與輸美之援助之矛盾、將來後奉亦無實行預料、故大西洋憲章亦只不過爲空頭支票而已、事實上兩後世界大勢、並無何等變化、其次同年十二月第二回買齊爾羅斯福會談時、亦與此次同樣、結果雖現有如何第二之十六個國宣言題目、惟若不甘於美英之驅使、連名目的獨立、亦不得維持、今連戰連勝之樞軸軍之旗風颯爾、世界之情勢悉未稍動、等、完全在問題以外、對於此次第三回買齊爾羅斯福會見敗聯合國側之新軍、亦以對敵宣傳爲格別者、竟無對此支持者、無論羅斯福、買齊爾兩人對達如何之決定、或期待何事之談判、世界之大勢事實也、此乃爲明瞭之事、是故此次會談之證而目、雖商不明、但據然此等英美兩巨頭關于歐洲第二戰線設置應任何之相談、或如何商議戰後之再建計畫等幻想之計畫或謀議協調、或美英及其他聯合國側於樞軸陣營前乞求降伏時、要求多少寬大條件、此事於我等、絕無何等關係及興味也、如於羅斯福買齊爾會談具有唯一之意義者、則不外英國之誠意一旦失敗、美國增大對聯合國之派制、美國之勢力增大英國首相買齊爾則非率海陸將星條大西洋參進白宮不可、而英國之勝望亦必歸之解消、結果英國首相如屬國向支配國朝供時亦須將所管事項報告主人公、當呼爲『日不沒國』或『支配七海』之呼號世界大版圖之大英帝國亦備現其可憐相矣、然而此之義頭、決非爲第三國、觀夫英國之愚劣政策、及結果之命運顛覆亦不禁爲之一可也、

日軍恩威並施
對菲人俘虜實行假釋放

【馬尼剌廿二日電】國軍對于菲島人俘虜中傷病者中之經認可歸鄉療養適當者、決取假釋放之措置、廿二日已發如次大日本軍司令官佈告、對于恩威並用日軍之辦理該島官民皆由衷心表示感謝之意、

佈告

大日本軍對于菲島人俘虜中之傷病者中之經認爲有歸鄉療養之必要者、決逐次實行假釋放、此種島民以菲島人之幸福爲念之大日本軍之特別辦理、被假釋放之島民及其家族與關係地方官憲及一般市民、須諒解大日本軍之眞意、嚴守關于假釋放之各種規定及宣誓、而發揮大日本軍政下之努力奉仕之成果、如有反大日本軍之眞意怠慢諸規定及宣誓之成果尤爲有反日之言動時、大日本軍決按軍律、嚴重處斷、并使將來之大日本軍之此種特別措置關于假釋放實施之要領、不克施行時依據昌宋兵團司令部之告示云、

佐藤大使與 蘇外長要談

【莫斯科十九日電】佐藤大使、擬同宮川參事官、十九日午后六時訪問克來穆林宮與莫洛特夫外相淡行要談

日記者團赴吉

建國十周年慶祝親邦新聞記者團之一行八名、二十三日午前九時二十分乘奉天發列車赴撫順、視察煤礦其他地後、同午後八時三十分乘奉天發列車經由奉吉線赴吉林云、

大同學院 舉行創立紀念

大同學院、因七月一日適值該院之創立十周年紀念日、故於該日上午十時、舉行十周年紀念式典、衆學行職員同僚生戰病歿殉職英靈同祠之共同慰靈祭典又該院爲紀念創立十周年、即自七月一日起、亘延三日、舉行紀念事業、該日下午二時、招開同窗總會、二日上午八時、舉開紀念運動會、最終日之三日、於該院大講堂、遊興會等云、

視察華北中歸來
古海次長對記者談

古海總務廳次長、爲張特派大使之隨員、於訪問南京後即歸別該團、視察華北、中、乃於廿一日歸任矣、茲誌其於二十二日下午與記者團會見所談者如下、
汪主席、褚國民政府之陣僚、一人肩荷政府內外報之不信、非常顯著、亦一種味事也、所有之事務、猛力向建設而邁進、實有無限之期待也、祇於一週之視察、派有所事可交換定者、雖見於建設途上、尚有種種之困難、至於爲目下之問題乃爲免濫新鈔、穩穩重要、該事派論對於華北與滿洲國亦許形成某種之影響、據此、痛感華北、中間之強化連絡、爲當務之急也、

若素

全市警官動員
實施犯罪檢索

奉天市警察局爲防止時局下各種犯罪、計由廿二日午後八時起至十二時、以新任之趙局長爲總指揮官、並由小田副局長各科長、各署長指揮下使局科各署員一五○○名出動、實行管內之檢索、結果檢舉賭祭、經濟事犯、思想及其他各種犯罪嫌疑者八十六名、警察局並決於今後使編成之新選、組挺身隊出動、實行一齊檢束、以期決戰下治安之維持云、

省聯第四日(午前之部)
協議前提出緊急動議

省聯第四日(廿三日)於午前九時開始、當日上午議長由方將恩氏担當、首先由鐵嶺市協議員藤永小次郎及遼中縣代表鬱國棟提出緊急動議、關於防暑對策之件由兩協議員先後說明如左、
防對旱魃緊急動議在未下透雨時、吾人應當有相當防旱之準備及對策、其主要辦法如左、
一、播麥種籽
希望省方對現在農民配給蕎麥種籽、以備播種、
二、奢華品廢止
在大東亞聖戰下、吾協後國民之生活、自應自戒自肅、對凡有奢華品應一律廢止、
三、生活改善
在奢華品廢止際中、吾人之日常生活極應改善、以職域奉公之精神而達成生活改善之實云云、
本動議由兩代表說明後、一下宣告解決、繼由省次長皆川氏解答、如左

皆川氏

關於播麥種籽、省方有相當保存量、在萬全準備中、生活改善、及奢華品廢止並儲金問題、本人頗表同感、在重大時局下、官吏爲領導人民者、自應率先躬行實踐、指導民衆照辦、
方才二位協議員以至誠之衷心發出正論、吾等本東洋道德眞精神、盡人事而聽天命、至誠當可感天、
由於以上觀點來看提倡造林也爲當前之急、在過去滿洲樹木非常之多、近數十年來、光見伐樹、不見栽植、誠爲遺憾吾國肇造方十年、雖年年提倡栽植樹木、但究不敵以前砍伐百分之幾、以致有今日之結果、希各位造林努力云云、
議長方才省次長所說希各代表返回市縣時、以此意傳達不致發生恐慌、本案由鐵嶺及遼中兩代表熱烈提出、又經省次長解答、頗爲詳盡、對播麥種籽配給、及生活改善均爲當前之急、本人認爲造林爲協和運動之一、會員努力實踐此造林運動爲當前問題、本案經大衆同意下宣告解決、

大東亞戰爭和滿洲國
關東軍小尾中佐於省聯講述

諸位連日熱心協議、在很寶貴的時間內、敝人供獻一點意見、今天的講題、爲『大東亞戰爭和滿洲國』諸位都很關心、此大東亞戰爭、敝人把現在、及將來、勝利狀況、供獻給諸位、在戰爭當時及皇軍勝利狀況無線電及新聞紙上、曾詳細發表、敝人對各國情形、及皇軍勝利戰績、新聞紙未發表過、說一說、現在首先說英國、英國在全球六大洲都有領土、爲海軍強國、物資也很豐富、在美北隣、加拿大及印度濠洲全是英國領土、而其本土不過滿洲領土五分之一、伊有兩千萬噸商船輸送物資、佔世界海軍噸大唯一野望、戰事發生後、利用各處領土、印度、濠洲、拮取物資、以遂成其野心、而德國及意大利兩國奮起、遮斷其海運、乃喪失一半運輸及拮取力、伊由南美拮取輸送、由日本開戰後、亦完全遮斷、而喪失輸送力、英國開戰第一年喪失艦船爲五百萬噸、但由中自立國內完全補充、第二年戰爭又損失五百萬噸、但其本國造船力、爲百五十萬噸、英國生活力完全仰賴輸送、現在其生活艱困狀況可知、現在倫敦方面、食糧完全用票制、不如日本及滿洲、且生活品、完全用票制、在二月以前倫敦婦女二千多名、集合領米完全未領着、因英國一再減少、比如有一千人領糧、但不過有三百人食糧而已、七百人得不到糧、內中有一婦人發言說給者太苛苦、家裡有小孩太苦啦、大人不吃則可、小孩不吃那能、當事者說明天配給婦人云等不到、雙方正爭持間、該管人請警察之爲面子、太不好看、請將她帶走、警察說此人是快我的太太、但希望先給小孩子食糧、由此可見英國其他情形之恐慌云云、
蘇聯方面、敝人在伊蘭駐在之時、由西比利亞經過來滿、說一說蘇聯現在情形、蘇聯加斯裡而海爲油田區、爲保護該地盡力運輸、將歐羅巴內一切物資、完全要輸送中亞細亞以防德國、但運輸到來物資、但不能建設工廠不能製造、將來難不爲敵人所得、也難利用、再看德國攻勢情形、把蘇聯軍需工廠、攻略五分之四、蘇聯僅有五分之一、僅足五十軍團之用、今後蘇對德之攻勢、可想而知、烏克蘭陷入戰壕、該地爲俄國糧食地、其國內之食糧狀況可想而知、
食糧問題如上述、在食糧方面上重要、由此可見、敝人之友人在軍中剩有少許茶葉、而適有蘇聯婦女賣鷄子、而一鷄子能值五盧布、要求換吾友人之茶葉以五鷄子、値卅盧布而換少許茶、一般人也狂呼伊(指婦人)得有茶了、蘇聯之茶困難可知、敵友看蘇聯運兵力、向西下其軍人有十五六歲者、男女也兼有、其服裝皮衣也有、單衣也有、蘇聯極東方面有百萬兵力百戰車千台、飛機千架、但其質非常低劣、優秀者完全運回西方敵抗德國、極東方面爲臨時召集之低劣軍備、我關東軍在兵力上、軍械上、優秀上、一切一切、蘇聯均非我敵、所以北邊之守護、如銅墻鐵壁、現在再說德第一次戰敗後、美訂立凡爾賽條約、要求民族自決、成立小國、請再看看今次戰後之小國、先說我滿洲建國之精神、爲一民族協和國系、與羅斯福所說民族自決完全相反、美國及英國主張成立之獨立國系、純爲伊兩國自私、置於其翼下、舉二個例子說、在蘇聯於西部國境組成小國家多數、爲伊屏障利用國聯頭銜以擋外國、純爲自私自利、犧牲弱小民族、而作伊之擋箭牌、強迫、或威迫各小國、以爲自己翼、成而爲伊之犧牲品、再看看我國及滿洲 而 天皇陛下及我 皇帝陛下 精神如一體 而爲道義之交、兩政和合、而我關東軍對滿洲國一步及半步不惜盡全力先保護再次再說美國在地利上去看最受天惠、東方爲太平洋、西方大西洋 爲難攻不落之國、國土也廣大、容有南美諸小國、物資方面、即再能自給自足、實行門羅主義、有七十年發展之歷史、以其自給自足之物資、而對夏威夷馬來、菲律賓、南洋大伸魔手、更要侵略我南滿鐵道、美國主義資材到美國可也、伊之資材則不到外國、純爲自私自利國家、伊敢伸魔手於東亞、純爲兄弟鬩墻中國政權引狼入室而有中國事變、方將美在東洋勢力驅出、過去東洋民族被美國空虛的物質、紙老虎宣傳、所愚弄、日本在東亞方面、對美一切交涉、均隱忍自重、實爲東亞人謀幸福、決不是怕英美、日本陸海軍在日俄戰後、對訓練補充修養在精神在物資、均爲世界無敵、希諸位公認、更加確信、在精神方面美國備不成比例、美國在大東亞戰爭後、美之大軍艦及航空母艦、竟全被皇軍擊沈、美國雖發大言曰、日本雖擊沈我多數戰艦但我能造艦再補充、殊不知船雖有駕駛人則沒有、且徵水兵時對結婚者不徵、所以全美青年都結婚、美生此次戰爭、爲救英國其戰爭理由及目的全無、即本國人也不知道、
再看看我們東亞的情形、重慶方面由開戰後、仰賴英美及蘇聯供給、食糧棉布物資一切完全仰賴外國、石油一滴也沒有、戰前重慶各輸送公路、說一說西北新疆公路、年輸千噸、緬甸年輸入十二萬噸、海運也差不過共百十五萬噸、
大連港一年能輸一千三百萬噸、大東亞戰爭、緬甸公路完全由皇軍占領、乃完全遮斷、同時西北公路也停頓、市場方面、上海香港完全日軍手、
重慶依存外人手段完全爲絕望、其困難狀態可想而見、南京通貨日本軍票和舊法幣比較、舊法幣百元僅換日本軍票八元、重慶一帶大米百五十元、日本、德國、意大利之國必盡全力驅逐、此聯合國、南洋方面之豐富物資、完全歸日軍掌握、今後皇軍之勝利不成問題、戰勝雖不成問題、而吾人仍不可稍加放任、
德國第一次戰爭、武力無敵、在翻機同時、蘇聯共產黨乘隙侵入德國、宣傳戰爭苦悶、使婦孺心慌、寄信與前方戰士、皆無鬪志、此爲思想戰敗、大東亞戰爭後、英美想牽制日本武力、愚弄蘇聯攻我北方、但伊被德攻自顧不暇、武力戰爭當然不敢及不可能、或利用魔手侵入我國、其謀略離間我民族或物資之不足、諸位希協和運動工作及徹底、使一般人理解建國精神、而滅絕其謀略、滿洲國最重要工作爲協和運動、在大東亞戰爭下物資缺乏爲當然之理、配給及機構爲政府所規定、諸位討論者、亦爲政府應當辦者、爲將來勝利、所各位忍耐而奮鬪、希諸位開會完了後對國家情勢、始終把前進主意把大東亞戰爭必勝信念云云、
最後由議長加藤氏代表致謝詞、略云、吾等方才拜聽小尾中佐所訓、英美蘇聯等國之配給情形、我國誠爲洞天福地、爲王道樂土、誠爲不虛、今後決不受任何謀略、要誠意國、把大東亞必勝信念云云、(圖即小尾中佐)

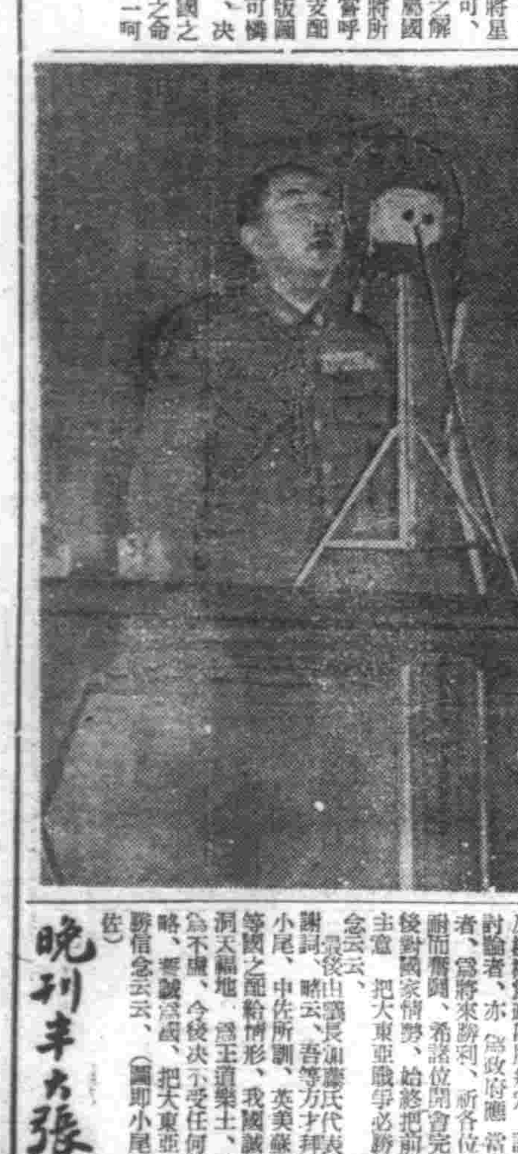

照片說明 犧牲於美國潛水艦下而被擊沈之藤丸汽船安格羅斯特洛伊號之船員等、與日下中重慶通商代表紫斯通信上海主任及在香港者等、總數共有一百廿七名、已於廿一日抵達大連矣、而彼等爾受滿洲國當局之庇護與厚誼、時別賜以二等臥台車、於廿二日下午三時半、通過新京站赴哈、又該一行、預定於廿四日通過滿洲里歸國云、(圖即於列車內之一行)

晚刊半大張

仁術的 新職業 開豐富 公收入
萬病一原 東洋醫術 紅酸新醫學
大日本大分縣士眞玉局第六區
日本紅療醫學專門學院

【地址南市場】
商埠大舞台
富有女伶 言慧珠
周維俊 貫盛吉
王琴生
趙炳嘯 朱桂芳 郝效蓮 宋遇春 李世琦

診療 產科
大西醫院
內外科、性病科、其他
電氣、太陽燈、超短波
各科治療戒除各種麻醉
藥慢性中毒負責斷瘾
院址 奉天市大和區
院長 樂德軒
助產士 孫靜波
病室完備。入院方便

滿洲適地養雞法

館後亦即戰場
空襲時須備防停電
非常時電源裝置變流器
日光式
本社 三和商事合資會社
神戶 日本高蓄電話製作所製

協和服料
西服料
工業部製成
服裝種類繁多
順應潮流
久蒙贊譽
大連西崗新大街
鼎新綢緞
電話

一頁評論

長篇小說的期待

李辛

短篇小說在世界的文壇上，是頗受重視的，據一般的理由說，短篇小說的產生，不外現在是多忙的時代，一般讀者並沒有悠閒的時間來閱讀長篇巨作。這論調固然是有相當的理由，而且一篇短篇小說所收到的效果，也是不次於長篇雄作的。

但是如果拿滿洲的讀者解來說，是不適於這種情形的，我們滿洲的讀者並沒有每天嘆息於勞作的讀者，想要在工餘來讀短篇，而多半是生活無聊企圖在沙漠一般的寂寞中在書中尋求消遣，在這樣的情形中短篇小說是絕不適於這樣的讀者需求。

但是我們文壇上的作者，並不是不顧意從事於長篇小說的寫作，不能產生長篇小說最大的原因，不外沒有發表的機會。雜誌與新聞紙既然不能容許多量的長篇小說，而一般的出版家又多半有一隻機警的眼睛，一隻等待裝滿金錢的袋子，祗知翻印舊財，不顧文化全局，所以在這情形中長篇產生者當然是困難的。

不過，我們是熱烈的期待着長篇小說產生，與打破目前的難局。

文學

野丁香

白禾

我們的血漿沸騰，像狂暴怒了的獅，像沖鋒陣前的勇士，我們的意氣，一直沖上那陡峭紫灰色的絕壁，絕壁上輕快掠過的白雲片裡了。

我們在短嶺，藤條纏繞的山徑，向上奔跑，不知是為了保持我們的堅絕意志，抑或自尊心？大家在山徑互相呼應着，向上爬行。

我們忘卻了自已，忘卻了筋肉的伸曳，關節的轉動，更忘了石隙裡瀑布擲碎的水珠，關着幽裡清冷山澗裡的風。—那些疲憊和留戀，我們決定登高眼塞了。

兩邊都是峭壁，峭壁下的山谷，攀扯岩石隙裡鑽出的灌木和草棵，向石壁上爬行了。汗珠洗濕了衣裳。

腿酸得不能轉動的時候，我們立在高眼裡了。—是故鄉人們，時常展望着的在雲裡聳出的山峯，山峯側的有碗口大的箭眼。

坐在箭眼下的岩石上，由大空裡飄來的天風，洗裡我們的衣襟。覺得棲息在這山峯上的我們太渺小，渺小得像大海裡的一顆沙粒。

望着許多山峯在腳下，像突起的坟丘，望火車馳行山下，像細小的線蟲在蠕動，望故鄉灰色的市街，成一個小的圈子。

一時我悍茫，想起遼遠的印念來。渺茫再清澄，我懷念起那灰色的小的圈子的家了。

聽說父親母親要來山下，等着我們的旅行團呢。不知在那灰色城堡的那條街上蠕動着呢？他們要看看他們在天涯的兒子呢。

限制知其他，我絕對不在這故鄉停留的。我覺得分外的悃傷，未聽到他們高傲的話言，窘蹙到頂峯的勇力。

我們由山陽底夫的路下山了。拖着攔枝向下拋落身体，許多喇叭花，開得一串串紅紅的，我們都折了一把。漸漸的降到了山腰。岩石和樹叢裏，滿開着一樹樹一叢叢野丁香。

一股奇特的幽香，迷醉了我們，我們拋了喇叭花，去攀折那野丁香。

一朵一朵細小的花朵，造成一球一球白紫色花叢。我們都歡躍着，向石壁上爬，向深瀾裡跳。大家還嚷着，『折希望的花朵呀？』

狂嗅着盛開的，撿選着含小形粉紫色球狀含苞的折。

我們都捨掉了肩上的花嗅吐着奇特的香氣。我計劃，到山下，給母親一束，讓他安慰着家中的寞落，說〃是兒子登高眼折來的一束花。〃一束攜回這魔水的都市。再放在案頭讓他安慰着我的枯燥。說〃世界是美麗的呀！〃

下山了。大隊在下面了。

團裏發出命令了折的花，一律棄掉。學生們便紛紛擲在草地上了。

我捉着一朵朵怪遭人憐愛的小紫花兒，一朵朵望着我，像對我疑問，你也會擲掉我們？又一陣陣幽香，勸誘我，結果，下山只有我拘着兩束野丁香。

我想，無論如何，我應當一束野丁香在慈母的手裏的，我覺得我的呆痴，我的愚獃，爲了愛而違背了團體！然而，誰沒有媽媽呢誰沒有心呢！慎的一束送到 媽媽的手裏，媽媽樂了，鬱悶的兒子，怎有登高眼的興致呢？

一束便攜回這臨江的新居了，放在案頭上，他們垂着頭，也有的薔莖隨碎了。

我仔細插在花瓶裏，灌滿了清水。

一夜疲勞的夢醒來，太陽光裏攜着一些野丁香的香氣送到鼻管裏。我徒的翻起來，低唱着輕柔的歌。

野丁香，萎了好幾棵。一朵朵十字低的花朵，關閉了，花梗再垂下來，放出像古書裡的氣味，我又挑出好幾棵。只剩了三三枝半開和花苞了。

又過了一天，野丁香盛開了，然而仍不旺盛的，雖然有香氣，也不像在鳳凰山山陽那棵清冽了。

又過了一天，他們便萎了。

傷感，像悒鬱，又襲上我的心頭，我看着萎着的野丁香，低吟着『在山泉水清，出山泉水濁。』

我鋪上稿紙，又想寫悒鬱的詩句了。

門外濁進家信。

『……丁香花盛開，或是好兆微！爾母當玩弄之而而念兒之莞爾之笑容，甚爲快慰。……』

我揉碎稿紙，靜悄地冥想了許久。九、六、十二、夜

旅情

王介

五月的夜，我夢見我旅在一片茫茫的荒野，荒野裏沒有路，不！因爲是夜，四面環繞着黑暗，即使有路，我也辨不清了，我祇是茫然的向彷前。

走彿我曾遇見險峻的峯巒，陰沉的河水，面色枯焦的貧血漢子，瞪着貪婪的眼睛的猙獰怪獸，死氣的血口女人……之外，還有強暴和掙扎毒笑與羞恥。

但，我已經忘記我是怎樣走着來的，

忽而，眼前茫茫彷彿大海，彷彿荒島矗立海裏我看見一個主子驕着奴才，歌唱着瀟灑海，幾個年青人吶喊在怒濤中一個男人和一個女人擁抱着沉在水底，

忽而眼前又是荒山，彷彿有狼群的咆哮蝙蝠的狡滑的歌，還有小鳥在貓頭鷹爪下的哀鳴…我聽見了。

忽而眼前又都茫然，我想 起那些 驚異的畫面，於是，我恐怖了，

然而，遙遠的天邊，閃爍着憧憬的火花，然而，荒野裏沒有路，眼前又分明籠罩着黑夜，即使有路，我將怎樣向前走呢？

於是，我驚異，我恐怖，終於在夢中我驚醒了，我摸着頭上水淋淋冷汗，我懷疑我是從怒濤裏逃出來的，

一九四二五月

批評家與作品

石青

如果作家的作品是一個『人』，那麼，批評家的批評，便可以比做是個健康診斷所的醫生，

一個人要醫師診斷，是爲的看看四肢百骸五臟六腑，有無甚麼疾病？各部的組織上有無甚麼障碍？並不是希望醫生亟口讚揚他各部健康，毫無異狀，（當然爲了應試而須提出的健康診斷書是例外，）便算滿意了，

一個人本來沒有病，當然也不必吹毛求疵，爲了案實，一定要說鼻尖上生了一個酒刺，眉毛上長了一塊黑痣，如若是有病，當醫生的便該察病源，而投以對症之藥，萬不可 令忽其詞，放着病不講，而一們稱讚不相干的地方的健康，以麻醉被檢查的人，

現在來看看我們這圈子里的『作品的醫生』，批評家是怎樣的執行他們的職務呢！正直的，有素養的，有見解的，可以當批評家之名而無愧，不能說沒有，而大多數呢？他們和一般打着醫學士醫師免許的旗號的醫師一樣，也頂着批評家的牌子，而做着捧場與挑眼的下流勾當，

長此以往，我們的文壇，我們文壇上流着開拓血汗的勇士，將在不良醫師的診斷下（那像哄騙嚇騙，）邁不出健康而正確的步伐，而漸漸萎弱下去。

記我与鮮系的觸感

吳郎

本來，一介白面長髮的讀書子，長年拘在於終日周遭之環境內，要想訴說一點眼目的觀感，仔細說起來，那也只如一潭不動的水在泥濘裏打混而已，因此，我很相信讀書子之說東說西，其距離婦人之云夢的路線，相差也不過是毫厘之差吧了。

但爲甚麼還要執事這種有似觀感的文字呢？說來這就是文人濫用靈感的這點心思之發露，換言之也就是爲了一種莫明其妙的矛盾心情所支配，嗾使之所致。

原來漢民族之和朝鮮民族的往還歷史，當從四千年前的關係算起，不過我是史學家的淺薄責任，只於我腦所記憶的僅止於數字的關係，再求詳細已滿出我報的範圍之外，反之，纔在眼前的事實，在滿洲國裏表現着鮮一切的精神者，我願意推舉開島省地帶的土住民和原民之活動。

由於千百年來彼此混淆雜處，漢滿民族與朝鮮民族之關係，便是在開島一帶，已可以表明錯雜交錯的複錯角度，爲此，說從沒有一些觀感的，也是極其撒騙人的事情。

倘如若由我來看，我對於朝鮮民族的溫情與奔放，只有欣慨和，恰和一種粗線條的豪情漢子，缺乏着火爐的熱烈一般，又如一隻疾行的火把在暗夜裏行進般的姿容，那許多爲朝鮮半島三千里建設的知識青年，從書本子裏從口裏，我深深地瞭解着那健們不饱的姿態，

最值得我深刻不忘的第一個和我接觸的朝鮮人，也可以說是第一個使我驚震於日本話的師長倘如若是我說實在的話，彼時我正孜孜於ＡＢＣＤ的橫行文字，對於日本話可謂相當的淡泊，但，雖是在那淡泊的情緒中，我對於這位啟蒙日本話的我的師長吳先生，二十年來未曾或忘，那便是他於我淡泊的心緒中，却曾加以補補的鼓勵與激動，並且他還引我到他的家裡，從他的家裡便使我第一次接觸了鮮人的家庭，更接觸了熱情的朝鮮的女人，

記得給我許多花花綠綠的繪本，我從那裡記住了好多的日本單字，想起其後十年間我將那童年的記憶，完全又放在ＡＢＣＤ裡去，我是深深愧對着那正在中年而遭逢不幸的恩師吳先生，現在猶令我長憶不止。

關於半島的女性，我也曾想到有不弱於日本女性的美點，另一方面似仍含有些大陸女性豪爽的氣質，譬如我們的嘮叨不休的爭嚷，但這在日本女人則是絕對沒有的事。說起半島的女性，在我想起昨年夏季和東洋舞蹈聖手的崔承喜孃之面會，彼時我個人對於崔承喜所說的，『東洋人要想成爲世界的美術家，那個美術始終需要有着東洋的基礎』這句話，我實在同感地說這種話的心情的因此我首先叙說了，她對於已將失傳了的朝鮮舞蹈再發揚的功績，並要望她不斷的爲舞蹈界努力，發揮着美術精神，到此她便了謝謝我之外，她又對我說過這樣的話。

『我從石井漠先生學了四年的西洋舞蹈，後來，我感到東洋人學西洋舞蹈，終不是辦法，因此才決心把育成我們固有的東西，如您先生所知，朝鮮的舞蹈，幾乎要失傳了，知道這種舞蹈的，也只有一些老年人和妓生，這樣放任下去，也許會歸要失傳呢，所以我才又回到朝鮮，費了八年的功夫，搜集編 於朝鮮的舞 蹈研究資料。』

她說着這些話的時候，竟使生在她對面的我有着種種說不出的感想，一個成爲世界的舞蹈聖手，畢竟未曾一點放棄了故鄉的藝術，不但未曾放棄，且更進而研究發揚光大，在此點上，我想到半島人的個精神。

最近我曾讀到安壽吉氏的富農女，我對於在滿的鮮系作家像，是一種新的感情激在內心裡，作者將無知與無識的社會與人們的態，僅用簡潔而嚴肅的筆鋒，我以爲處理的是再妥當也沒有的，像安壽吉所描繪的故事，在感覺上還有比張赫宙氏的作品親切得多的感覺。

月前，安壽吉氏曾從撫順寄給我來信，他曾痛感滿鮮在文學上的交流工作薄弱，我也有如是之感想，鮮系安壽之活動，在我暨之中能夠洞悉一點的，那是太少了，一方面鮮系知識者能 够明瞭滿洲 言語的人氏，也實在太少，所以兩系之交流的活動，乃不得不藉日本語的謹譯工作了，說來這也是遺憾的事情。

在滿洲，能深切的認識了朝鮮民族之性能，是極其必要的事情，尤其能多熟知一些鮮系文化的熱情，我以爲尤其是最重要的事情，協和工作之先，必須要認識與解與深知，倘做不到這步工作，則協和的實目的始終是不會達到了。

頁多年在滿洲過滿鮮雜居的事實，可是爲甚麼並沒有接觸到理想的境地呢？還就是缺少了前述的條件之所致，倘如率直的一點說，大部分鮮系人未能把理想發揮了一如的精神，他們有的時候，還會利用在滿的好條件，以爲滿系人和他們絕緣，我以爲這是最要更正的地方，希望朝鮮系的他們的知識和教養具有的修期，認識條件，站在滿日系之中介地位，更要確知的實情才是鮮系人唯一應走的途徑。

想來鮮系文化人也許早就想到我想的這個問題假如是那樣的話，我們就把這種情形積涌出一種氣慣氣，以求其實踐吧，

滿洲新文學年表

實谷

滿洲新文學從育胎期起一直發展到現在我們推定也不過有三十幾年的歷史。三十幾年雖然並不算是悠長，但在這發展過程中的確有許多可值得記載的史實。

這三十幾年滿洲新文學的發展史，第一因爲文獻遺留的貧乏，（如初期新文藝的存在幾乎全是依新聞紙副刊做爲生命的支柱，失掉了新聞紙副刊便沒有新文藝存在，而新聞紙又是最不容易保留的）。既少有人來整理記述這些歷史的資料，所以過去文學史上前人努力的功績恐怕早隨當時間的進展而湮滅得沒有一點踪跡的了，這又是多麼可惜的事呢？

爲了不願這些史實的亡佚，筆者幾年來也曾盡力來收輯文獻上的資料，但結果成績仍舊少得可憐。現在僅僅把手中的一點資料，作成一種結賬似的年表，雖然內容輙免有錯誤的記載，但無論如何，相信還會保留一些歷史的真實。我們從事於文學工作的朋友們，不妨回顧一下這些過去的史蹟再想一想今後應該怎樣踏着前人的步子，來編續我們文學的路子吧。

本表共分三個階段記載，一是建國前的所謂『東北文學』二是事變後的文學，三是所謂『滿洲文學』。

建國前—東北文學

自一九一七【民國六年】

這時可以說是東北文學的育胎期但並沒有具体的表現處在中國邊垂地帶的東北，雖然一向是文化落後，但終漸漸被國內新文化的薰染，也有人在用白話寫起文章來而與當時的舊文學對立。但力量當然是薄弱的，僅僅在舊文學的勢力下有着新文學生命的蠕動而已。

一九一九【民國八年】

因爲國內『五四』運動努力高漲，新文學的勢力也澎湃起來，而把舊有的思想迅速的淹沒在歷史的激流中。東北一些青年們受到這巨潮的震盪，終於新文學也有了進一步的成長，而片段的表現出來。

當時奉天，吉林，哈爾濱等地，都有着新文學的運動。一些從事於 新文學 運動者有王卓然，梅佛光，吳竹邨卞宗孟……等人不過他們並不單祇是着重新文學的運動，而主要的是新思潮的提倡，反抗着舊有勢力的存在，也可以說是啓蒙運動。他們的動力仍舊是很模糊祇限於反抗家庭的陳腐，婚姻的不能自由。以及其他一切舊道德的壓制等問題。

一九二一—一九二三【民國十一年十二年】

吉林『白楊社』組成，組織的中堅份子有已在中國文壇上佔有地位的穆木天，與劉政同等人，（白楊社組成或在一九二〇（民國九年）現存疑）。同時發刊雜誌爲『白楊』，一直出刊到七號才停刊。一九二三年在奉天有梅佛光等人組成的『啓明學會』，出版物有『啓明旬刊』，這兩個文學團体的組成，可以說是東北文壇新文學運動第一次具体的表現，此外，奉天基督教青年會內組成的『文學研究會』大概也都是在此時前後組成或出刊推測『新東學會』也許成立於此時並發刊『新京』（未完）

瘋人

美竹

是一個晴朗的日曬午後，黃色的高大建築物矗立着，它的影子躺在地上，誰也不回顧它的身軀沒有人留到影是它給造出來的，

『喂！喂！精神和物質，是那一樣貴重呢？』，『哎呀！是精神吧！人的精神一關壞，是甚麼也不會做出來的，噢！還有……金錢……還有智識，都是隨時可得的！』

黑色的褲子上，沾染了油膩發着光亮，上衣的鈕子，不整齊的扣着，穿着黑色制服的學生，他現出奇怪的樣子，回答着瘋人，大概學生或者不知道在和瘋人談話吧？『那麼若是死掉，到底是成甚麼樣子，到那去了呢？不用說精神就是任何東西，都不是沒有了麼？啊！不明白，實在不明白，請您告訴我吧！人死了到底成了甚麼呢？』

瘋人滿口噴出酒味，好像急得要哭出來，學生被瘋人的疑問，好像也模糊了，

『哎呀！不明白？嘿！那永遠也是不會明白的。』，學生想逃避，可是又發表了他的意見，『無論怎麼樣，精神是最重要的，你不知道麼？世界四中的ソクラテス的哲學觀麼？』，

學生說完了後悔了起來，覺得不應當和這樣人談甚麼哲學的必要，許久許久，倏然狂人大聲喊叫起來，『噢！你實在是偉大，你是今世的第五個聖人啊！謝謝』，

瘋人脫下破舊的帽子，深深的行個九十度禮亂草似的長髮，垂在頸上，每 回搖動頭 顱時，總有細小的灰塵飛舞着，

『死麼？可不是麼？死是對的，對！對！』

瘋人又在反覆的叨嘮着，

他次日又步在江邊，

看見一個好像月薪 收入極少，爲生活 所困 憊苦的年少人，又成了他的被質問者，

『噢！噢！精神和物質是那樣貴重呢？』 六月十六日

通訊

天平，力非先生 請將最近通信地址，詳細示知，以便將稿費寄上。 文學版啓

徵稿

一、有關滿洲作品之批評文字，或短論、介紹但須切合現在文壇之實際情形言之、即對 現文 壇發論。
二、譯文，（亦限於評論與介紹文）
三、散文、新詩、
四、因本刊篇幅狹小，故暫不收長作
五、稿長不得超過二千字（但批評與譯文除外）
六、寄來稿件請於封皮標明『文學版』不得寫私人之姓名，
七、稿末請附住址姓名以便披露後寄致薄金

教育

教師在人們腦中印象到底怎樣呢

何可人

教育是神聖的，教師是清高的。這話在任何國度，和任何時代所不能否認的。然而今之從事教育者，多感到自身卑劣，走到人群時，不願以身任教師而語人。（此點無須諱）我再三思索，一般人們對於我們到底是怎個心理，結果我發現了。使我感到愉快的結論！我以爲

一、是惧怯勢的恭維，不得已的表現，從事教育者假是眞正內心的感佩，那是不十分令有權有勢，也不顧接受那種所謂『不得已的恭維』並非故意冷淡，乃是他們對於那種比較的態度冷淡。正而自，不但說不到輕薄，而因爲教育者的清高。而得正當反應。

二、有人問我們薪給幾何（滿人習慣）從心裡說不願接這個打臉然而也不能不據實告訴他，當他聽到我們的回答時，或者無意中『哎』的一聲，或者態度上不十分欣悅，這個場合，我們內心要發幾許感慨吧？朋友們，千萬不要灰心，對方的這種表現，不但不是小看我們，是不是惜我們，他的心情你値的還多哩？一定覺得

三、別人做錯事還可以，教育界人誰都不許說錯何況是事！假若某教師無意中口出稍或不檢，隨時對方的答覆是『教育界人還許說這個嗎？』這種以爲我們教育界人簡直無一點出氣地方，但仔細玩味，比較我不但不灰心，反而高興起來了，甚至想有人說『胡子怎麼還綁票啊？』當奸商暴利時，也絕無人奇怪『奸商怎麼還暴利？』因爲人們腦筋已經認定胡子是萬惡，奸商是利徒不足奇怪了，當我們口出不撿時，若是他們不以爲怪，那豈是我們的奇辱大恥呢！

所幸還能使他們說出個『教育界人還許說這個嗎？』足見教育界的清高，仍不減於昔年，我 怎不『反 而高興呢？至於像那些以俸祿及小項的多寡，來品評人格高下的人們，簡直用不着和他們分辯了，』孔子說，君子喻於義小人喻於利』他們既不明義理，還有甚麼爭辯的價值呢？

時局與教育

民生部教育司長 木田清

德國農業大臣與維希塔達烈著作『血與土』內書中有這樣的發達『德國一八六六年以其全力注重國民精神教育得勝普法戰爭那是學校教師之上的關係。而德國敗於前次歐洲大戰，那是教師不關心涵養國民之感情，僅僅努力注重智識灌輸的關係，此種論調，是將國之興亡，如何而依教育落要。教育如何又全放在教師双肩之上，據歷史上事實之指示，誠爲大東亞戰時之事，美國九十年前，奉千頓 左右內閣 紹西斐來補貫之時，日本當時也有極大的影響，但是今日一朝或爲使命太平洋艦隊幾乎全滅的英國這也是有種種原因存在的，無論如何說，也是明治以來教育的力量，這也無可疑問的。

教育 能造 成，強 國。以前所舉出的書中『德國方面教育制度，使舊開發國民智識之點也是不能不去認。奈其 忘去以 生長之言年，育成國家之國民之機，而敗於歐洲大戰』 如此說來教育之 目的，是練 成國民的。換而言之，是育成使國民達成國家歷史的使命。那麼我國之教育者必須認識我國建國之意義，自覺我國之使命育成小國民於其職域分擔 其國家使命。

去年十二月八日，日本以英美爲對手，建設東亞新秩序爲目的開始了未曾有之大東亞戰事。

皇帝 陛下煥發時局詔書，明示國民遵向。我國教育亦須萬一於此趣旨詔書與日本天皇陛下精神如一體。爾來庶亦與 其臣民成 有一德之心，愛將 不可分離 關係總結，共同防衛之餘。死生存亡，斷外分離，爾來庶成宜克體眩意。官民一心，億萬一志，舉國人而盡奉公之誠，學國力而援助盟邦之戰，以期東亞戰定之功，貢獻世界之和平。』以茲明瞭。我國使命，顯示我國國民之任務。

大戰 勃發以來，三月有餘期間，日本陸海軍捷報爲世界史上無比類之大勝。英美太平洋據點香港，爪哇，緬甸等，均已歸爲皇軍 所占領。 英美過去數百年 而經營的 根據地一朝變爲皇 軍勢力 之下。 是慘澹 沒落之歷史。過 去四 百年 之東洋史是歐美之侵略史。終迫東洋民族之落末。尤其近代英美之奸謀。更爲天人所不許。如何使命中華民國。菲律賓，印度以及其他東洋諸民族痛苦。實在不勝枚舉。如美國獲得菲律賓其自身也覬驚異處爲手段。約在五十年前。其他菲律賓的英於亞墨拿爾使令比島作獨立運動以比美聯合軍攻擊西班牙。但馬尼拉陷落入城時。比軍陷於職外。而美軍步步爲堂入菲律賓之市內。不僅此點美軍入馬尼拉城當時。占領地之統監以美國陸軍少將充之權和會議將菲律賓代表留於門外。不許加入議席。美國得以二千萬圓向西班牙買地其佔有權關於英國 （未完）

教育要適應時代

（羽）

世界上的一切。無時不在急進變化之中。時代的巨輪。亦是不停的向前疾奔。教育的偉大功能。惟要適合現實與適應時代。那麼。社會的進步。與人類的福祉。將永久在進行增大着。不過所以教育的性質是活的。每時每刻在進行改變的。反乎此教育亦無謂教育。不過爲死板與社會無足輕重的一種東西了。

今日的世界。是破除舊秩序建設新秩序。新天地。是時代的一大轉換時期。必須有新的教育來應付新的時代。教育的功能才能發揮光大。第二代的國民。因 着新教育以成爲國家中堅人物。担當時代的柱石。那麼教育才是眞正的教育才算盡教育之能事了。

所謂適應時代。即担當教育者。能認清時代性。覺悟教育之重大性。施以合理的教育使人盡其才。各能爲社會國家。担當一種責任觀念。奉公的熱誠。打破從來偏重智的一方面灌輸。解除自私自利的劣性根。以前所謂『利己主義』『功利主義』流毒社會。遺害人群。過甚及一般大多數人類幸福。只知唯自己之福利是求。此種教育早已不適合於現在。漸漸趨於打破。步向光明的坦途使教育開燦爛之花。結美麗的果實。那才是教育的必然性吧。

今之世界。是從狹義國家民族主義。步向廣義國家集團主義進行。當然教育也不能離開時代。背道馳行。所渴望的。應該適應這是時代的歷史的。大轉換時期。適合全人類民族所需要的。所渴望的新，施以相當的教育。以社會的背景人類的須求風俗的習慣各種方面加以詳盡的研討。使過無遺 憾去適合時代。向前發揮進展。那麼文化的漸漸社會的進步。自然增大強力。人類的福祉社會的安定亦將繼續而至無窮期了』。

修學旅行記

韓鵬飛

先生正在指 導幾 個學生在專心的工作。學生的成績很佳。 工作具和 機械的設備。也很完全。參觀完了已十二時。遂返旅館休息。

五月四日到哈爾濱

東風吹着大地。天空碱着白雲。冬之神。雖已走向渺茫大海裡去。可是北滿的春仍是遲的。街上不時走着穿皮外衣的俄人。夜風襲來。還是很冷。所以到哈爾濱是要增穿衣服的。十幾天的奔波。每個人的面上。都掛上了疲倦之色。所以今天休息在旅館睡了一覺。醒來精神恢復許多。午後散步街頭。大。市街繁華。人煙稠密。見大商店櫛比林立。建築壯平日也是磕肩接踵。商店西式的建築。和俄文的招牌。處處都漾着歐風。街上的碧眼黃髮俄人。和日鮮其他各民族雜居着。實不愧爲國際的都市。惜時間有限。未能長久滯留。是很遺憾的。因爲還要赴吉林。所以午後十時十分車又南行。

五月五日吉林見學

由哈爾濱 登車。翌 新 京朝時到了吉林。降車後即到大馬路國民學校見學。該校爲國民國優併賓者。學生千餘教職員二十多。國民十二級國優六級因校長缺席由。總務先生代理。據總務先生談。校舍爲去年新建築的。一切設備尚未完備。然而該校整理方面。還很清潔。不過運動器具較少。學生服裝尚很整齊。尤其便所灑掃更爲潔淨。總務先生說『我因爲滿人 素對便所 不關重要。所以要使第二代國民養成便所掃除習慣』。以後又領我們到便所裡參觀。果然非常整潔。 並掃除 得很得當。在便所裡聞不到多少惡味。這樣的掃除。 實是我們所應模範的。 而必 要實行的。後即隨便參觀各教室。我乃到三年生教室。正滿語時間。教師 爲滿系 女先生先。提示生字。後令學生誦讀。課文。然後校正錯誤。惟教法係半自學輔導式。惟教態稍板。講解也稍有不合之處。其次又參觀幾個教室因爲時間過少。未能詳記。由該校參觀後。乘バス往ダム見學。ダム爲松花江之水力發電所。今還未竣工據來內云。竣工後可供全滿電力可爲世界第二ダム。由此又到北山公 園遊覽。登山眺望。遠山近水。 盡映入眼簾。清風吹來。不覺心曠神怡。半月的奔波和勞蕩。好像被這水都的明媚風光。給洗之一淸。遊覽廟裡層層的殿閣。想起了每年娘娘廟會的盛況。眞使有今昔之感。不覺日已西沉。遂返旅社休息。夜十一時三十分車返歸途。

五月六日通化到肯

由吉林開的還鄉車。是往朝鮮平壤行的。因爲在夜間旅客並不像南滿線那樣多。在車上睡了一宿安穩覺。東方魚肚色時。車已到了梅河口。十一時車已駛之而去。回來時又被 還鄉車載 之而歸。至此十六天的修學旅行已終。我這拉雜的記事。也告一段落。（完）

根治淋病之救星出現
化學劑之最高峰【斯爾法比利金】完成
得利克膿 藥片
2-(p-Aminobenzolsulfonamid) Pyridin
本劑之功力，誠堪謂爲有史以來空前絕後之靈劑，計自問世迄今，救治淋疾患者無數，起死回生，濟世活人，醫學界中莫不讚爲特効藥品。其本質與從來之化學劑不同，與淋菌近似之雙球菌病—肺尖，赤痢，中耳炎，扁桃腺炎，腦膜炎，婦人病等一切急性慢性化膿疾患，務即從速試用，必奏神効方知名不虛傳。
三十片裝 一百片裝
奉天市大和區浪速町十一 田邊製藥株式會社
TR51

治羊癇瘋癲狂病 下奶藥 止痛靈丹 欣榮堂厚記

性美膏 桃夢 一元二角三圓 奉天加茂町十六番地 木村商行

各科診療 天興福醫院
地址 大連市西崗街一八〇 電話（三）五二二五番
院長 邵先烽

幼兒有病莫張慌 速服此藥保安康
小兒良藥 樋屋奇應丸
大阪天滿 樋屋合資會社
C-29

大便乾燥
影響健康 便祕是極普通的病，可是他很能影響身體的健康，因患者多數是數日排便一次，這時糞便停滯腸內，醱酵以後，起種毒素作用，吸收血液，能促短壽命
健胃理腸 患此病的人，大都是胃腸衰弱所致，所以治療方面，應先調整胃腸，胃腸一强健，便祕自然就能解除「若素」是調整胃腸的聖劑，裡邊含有多種營養成分，能把胃腸的組織强化起來，潤腸通便，增進食慾，使有力消化吸收，如每日服之確能延年
奉天市信濃町十七號 若素製藥株式會社
胃腸營養 若素
W.59

擄疾兒片
硫醯胺劑（化學療法劑）
LUSIL
化膿性疾患 扁桃腺炎 中耳炎 疔．癤．癰 齒槽膿漏 急慢性淋疾等
本劑對於前記諸疾患之病原菌如葡萄狀及連鎖狀球菌淋菌等，得由內服法而發揮硫醯胺劑之特異的侵害與撲滅作用，同時可提高患者白血球之食菌能力，而能到所期之治療目的。
（包裝）20片 100片
各大藥房均有經售

盛京時報　晨刊　晚晨刊一大張半　發行者 康德新聞社　發行所 康德新聞社奉天支社

美土加拿大　巨砲如雷震碎

潛艦光顧俄勒岡州
神出鬼沒兩次砲擊海岸施設
一彈飛來碎美人酣夢

【里斯本二十二日電】據華盛頓來電稱、美西岸陸軍防衛司令部關於日本潛水艦之自二十一日夜迄二十二日之二回砲擊太平洋岸俄勒岡州之軍事施設、廿二日發表如左、

日本潛水艦、於美國太平洋時間廿一日午後十一時卅分、日本時間廿二日午後三時卅分與廿二日午前二時卅分、日本時間廿二日午後六時卅分、兩回砲擊俄勒岡州北部沿岸之軍事施設、第一回攻擊繼續十五分間、

又此次之砲擊、乃對美太平洋岸第三回砲擊云、

附近有一居民聽聞有六發乃至十六發之砲聲掠於頭上而過、此回之砲擊已爲對美太平洋岸之第三次、第一回乃於二月二十三日羅斯福大總統正播送閑談時、砲擊加里福尼亞州三大巴爾巴拉附近之油田、第二次乃至十月之砲擊落古注、而第二回第三回亦爲對在華盛頓進行中之羅斯福、買齊爾之『敗戰談議』之『無言的實力砲擊』云、

哨戒弱極增防無用

【百倫廿二日電】繼於廿日之砲攻擊古注、自二十一日至二十二日之深夜、所謂俄勒岡州北方海岸又受砲攻之報告、此乃爲與極帥側無有假借之攻擊作戰、頗惹莫大之注目、如此之日本潛水艦潛匿聯合國側之監視眼目神出鬼沒於美大陸西北岸水域者足證美國加拿大兩國之哨戒如何脆弱也、日本軍繼阿留申安作戰之後更敢行如此之活潑之潛水艦作戰、此種事實實暗示於刻正建設中之阿拉斯加公路完成以前、對阿拉斯加方面之輸送除海上運路外別無他法也、故美國加拿大兩國、準備阿拉斯加方面之海軍增强者、不過欲出與此防害之作戰而已

羅買會談　毫無意味

【東京廿二日電】廿二日白宮當局發表之羅斯福、買齊爾會談之『中間發展』、

日本潛水艦襲美土俄勒岡州上、巴爾蘭港下、巴爾蘭市街

高壓巨腕又露暴行
英人解散印國會派前衛集團

【里斯本二十二日電】據路透通信新德里電稱、印度政廳二十二日對國民會議派內之急進派前衛集團命令解散、按前衛集團、當一九三九年時於國民會議派議長選舉問題、溫和派與急進派之間、發生對立紛爭之際、由目下於德國滯在中之秦得拉波斯氏、糾合急進派所創立者、其對英態度、比甘地、尼赫魯一派、常積極的挑戰、而以不辭暴力行動爲前提、今命其解散、乃爲英側對最近澎湃與昂揚而來之反英運動愈加彈壓之左証、頗值注目云、

可以顯然看出、到底絕望、日本外務當局亦對此中間發表、極表示冷靜、與輕謂『不能無中生有』、關於會談之結果、業已達觀、且由其內容觀之、早已無須論評、只待最後的發表即可了然云、

反英獨立滿場一致
印度獨立總會圓滿閉幕

【盤谷二十三日電】印度獨立總會閉會式、於二十三日午前九時半假西爾巴爾爲國立劇場開催、首由在日印度代表羅哈里波里氏、關於一週間分科會非公開總會之各代表之熱心討議、致謝辭之後、又表明鞏固印度獨立完遂之決意、各代表亦對此繼續熱辯、至午前十一時半閉會云、

驅彼奸英避開戰火
獨立總會閉幕時發表宣言

【盤谷二十三日電】印度獨立聯盟總會、當二十三日閉會式、發表聲明書如左

本月十五日舉行開會式之印度獨立聯盟總會、於二十三日閉幕矣、會議爲決定獲得印度完全獨立之實際的方法而招集者、代表居住東亞共榮圈二百萬印度人之百以上代表與印度國民軍代表、見諸出席、議事完了、會議爲達成全一致目的、確信已至入於實踐運動之時機、緬甸、馬來、泰國、印度支那、東印度、菲島、中國及日本之印度獨立聯盟支部廣況的支部、網今後仍於盤谷之印度獨立聯盟本部指導之下協力據此次通過會議諸決議、

爲達成印度獨立運動目的即時移於實行運動、選出五人實行委員會委員、此委員會以鮑斯爲委員長、以拉哥班、莫罕新、紀拉尼爲委員而構成『統、忠信、犧牲』此乃印度獨立運動之標語、其運動始終爲國民的、非黨派的、在此會議、決定印度不得爲分轄者、運動綱領及行動、在印度國內印度國民的指導者、爲即時散於獨得

設立實行委員
邁出獨立運動巨步

【盤谷二十三日電】印度獨立聯盟總會第八日之二十二日午前九時半在愛音樂劇場開催非公開總會、實行選舉於盤谷常置印度獨立實行委員會之委員之結果、全場一致解決選舉代表在日本哈里波斯印度軍代表莫罕新大尉、萬於民中尉、選舉代表拉加汗及梅諾五氏爲委員而該實行委員會於此成立、自十五日開會以來、各地代表連日、皆熱意討議、現已終了、於二十三日舉行閉會式、於是東亞在留二百萬之印度人與總本總會新誕生之印度獨立實行委員會爲中

獨立而喚起實踐勇敢之運動、而英國若不由印度、實現撤退、則英國及其聯合國不息利用印度爲作戰基地乃至作戰地之心、印度運命、將進於實驗不能比遠之害慎、在諸決議中、包括對於日本東條首相激勵吾人持之聲明等事項焉、

波斯氏之談話
必須躬行實踐

【盤谷二十三日電】印度獨立聯盟總會當於二十三日閉會式、日本代表波斯氏、於二十三日閉會式席上、陳述如下

塞佛斯拖波爾壯烈市街戰
德羅两軍突破最後要塞

【維西廿二日電】據哈瓦斯通信不加勒斯多電謂、該地羅馬尼亞軍方面二十二日曾報目下塞佛斯拖波爾已展開凄慘之市街戰、大致如次、二十二日夜德羅兩軍由兩處突破塞佛斯拖波爾最後之要塞線、塞佛斯拖波爾防衛赤軍之一部似已以輸送船開始撤退、迄二十二日正午、繼續激烈之市街戰、蘇聯軍之殘存部隊似仍繼續抵抗中云、

地中海意獲輸送路
德高射砲破英戰車
托布魯克陷落各方綜合情報

地方官吏定員制改正將提出
於國務院會議
八月一日起即實施

政府目前決定地方官吏定員制度及補職制度改善要綱、對於地方官署之人事運營、與以自主性、以增强地方重點主義、隨此、省、新京特別市、市縣旗指定街官

前野次長離京
觀察西南地區

【新京二十三日電】前野司法部次長爲觀察西南地區肅清工作、偕同中丸會計科長、於二十四日午前九時三十分離新京、赴錦左、承德古北口、北京、天津、開城其他遺跡視察古跡、預定七月三日歸京、但北村局事司長、因出席奉天總參議會慰靈祭、亦乘該列車赴奉二十六日歸京云、

渝正規軍俘虜
編入綏靖公署

【廣東二十三日電】

聖雄貫澈主張
反駁英人非難

【里斯本廿二日電】

時論
東亞聯盟與新國民運動

睦鄰友誼的和平運動。因獲得甚大的成功。而已達到了一個新的階段。在開始的時候。它的工作是比較單純的。可是現在國府還都二年餘。大東亞戰爭亦已有半年之久。我們除了積極推進全面和平以外。又須擔負許多更爲艱巨的工作。我們一面努力造成全面和平。一面須在嶄新的國策上面。從事建國的工作。反過來說。這建國工作。也包括着全面和平。同時建國工作之又一部分。即强化國府。更來促成全面和平的工作。全面和平是大東亞戰爭之一部。而大東亞戰爭則又是東亞永久共榮的一部。從這樣的互相連繫。便可以看出我們現在的工作是何等紛繁。然而在紛繁之中。我們還是不難看出一個頭緒來的。我們須在許多的工作之中。尋出一個重心所在。然後把一切都放在這個重心上面。使它得到最大的努力。

那末我們工作的重心在什麼地方呢。我們認爲這重心便是强化國府。唯强化國府。方能使局部和平擴大而爲全面和平。亦唯强化國府。方能使中國切切實實參加東亞新秩序的建設。對於這個工作。友邦日本曾經一再加以助力。使我們獲得極大的成就。然而除了友邦的援助以外。還須我們自己格外努力。使它達到最後的成功。强化國府的自我努力。便是說要取得國民對我的擁護。使國民了解我們的政策。使國民願爲政府的政策而努力。再進一步說。就是把全國國民的力量凝合起來。成爲政府的力量。今日的新國民運動。正是循着這個方向而進行着的。這運動是使國民有一個嶄新的覺醒。使他們放棄舊有的封建意識和依賴英美的心理。而把握一個以東亞的本位的主義。來跟着國民政府。參加新秩序的建設。

一個國民的運動。其發軔往往似乎是由於一時的環境。也往往似乎是用以適應目前的需要。然而細究其實。它在過去必然有其悠久的根源。同時它的影響亦必然非常久遠。決不會是突然而止的。明白了這一點。我們就可認識今日新國民運動之必然性。同時認了永久的未來。我們必須善加處理。勿使其自然發展。

爲目前的東亞計。爲永久的東亞計。中日兩國都是必須合作而後方能共存與共榮的。這便是新國民運動的基調。由中日合作。然後再求東亞之團結。這聯盟不但有其目前的東亞的使命。實有着如此宏遠的使命。使國民必須得到全國國民的熱誠信仰。對外必須得到友邦日本的深切體諒。須信仰與體諒。國民而後在於他人。其實却須我國本身的努力。新國民運動就是我們努力的一個方向。我們須藉此運動去獲得國民的信仰。更須藉此運動去加强國民的力量。加强國民的力量。就是加强政府的力量。

東亞聯盟與新國民運動是兩個截然不同的事物。可是它的方向則是一致的。或者可以說東亞聯盟是一個方向。而新國民運動則是循着這個方向前進。這個方向顯示兩國民政府的意志。友邦日本因此意志而援助國府。全國國民將因此意志而擁護國府。使國府强化。從而使一個强有力的東亞聯盟早日出現而譯觀於世界。（中華日報）

促進積極生產
電化工業會社增資

政府鑑於戰時下加拜特統制於電氣化學工業之重要性、關於滿洲國側之增資之方法、爲滿洲國側之增資分七千萬圓（第一回繳納十分之二）有關於四千七百萬圓、電業二千五百萬圓、此外日本側由電氣化學工業會社、爲增加資本金（現在資本金三千萬元全額繳納）迄最終爲二億元、本年中只於七月中增資滿洲國側之資本金一億元、關於滿洲電化擴充强化而此所需之資材、由日滿兩國政府俾力援助同時、關於電源之開發、電力費之低廉

原料缺乏生產無望
渝被封鎖後經濟困窘已極

【南京電】依據日本軍全面的攻略、已完全封鎖援蔣之補給路、渝於重慶政權原料之困窘、反對國民黨之統制、今日重慶政權、今後二十日經濟、重慶目下經濟支配的系統因此重慶政權、貨幣六千萬圓之長期借款、個人銀行亦貧與四千萬圓、依據合作社、拚命救濟物資云、

羅買會談內容
白宮當局發表

【里斯本二十二日電】據華盛頓來電謂、白宮當局十二日發表、關于日下於該地實行之羅斯福、買齊爾會談之兩者共同聲明、大致如左、

大論戰羅斯福、及英首相買齊爾於華府舉行重要軍事會議、協同作戰之下、自前十九日以來即在華盛頓舉行會談、此次會談之目的不外爲協商合國對軸心國之戰鬥力、急速集結使海軍於最大限度、而協議關於此之補給方策、關於此協議之內容雖不克說明、然而協議干臘大日軍大西洋於此合議出席之關係者、已有完成之諒解及協調、而以交涉之交換、解決困難之協議細目甚多、羅斯福及買齊爾實行協議後、即當以關係海陸空軍代表加以調整云、

特効於慢性症狀
淋毒性疾患
中耳炎
喉核炎
化膿性腫脹瘡傷
上開諸症慢性期、則因其病原菌之生活力及抵抗力非常强烈、故雖用普通殺菌藥劑亦難以滅絕之。此劑之殺菌而又獨自的化學構造、則對頑强病原菌發揮絕對作用、而須臾殺滅一空、以收完璧的治癒効果。
阿爾巴基爾
山之內製藥株式會社出品

亞斯達所具特色
奏効最顯著的
亞斯達富於强烈的殺菌力及能滲達皮肉的滲透作用、故少量的塗擦能止患處的瘙痒、殺滅各種寄生虫菌且制止出膿使患處保…
不留絲毫的痕跡
＝主治効能＝
疥癬、白癬、濕掌風、陰囊癬、頭瘡、皮膚炎、汗疱、瘙痒症、痴瘡、頑癬
其他各種皮膚病均有奇特之効驗
各大藥房均有代售
大阪・東京　丹平商會藥房
疥癬
頑癬
亞斯達

補血强壯
主治
貧血　虛弱兒童　病後恢復期　精力疲乏　肺痨　營養不良　慢性胃腸病　心身過勞　衰弱　神經衰弱
各大藥房均有經售
保利他民
(ポリタミン)

牌拉謝
セーラー萬年筆

省聯協議會日程終了 舉行閉幕式典

各代表熱心協議收得極大成果

集論群策、率直陳述、於建國十週年之際中、奉天省聯、亙四日間、於各協議員慎重討論熱心協議下、大會於廿三日午後三時終了、三時卅分、隆重舉行閉幕式、首由山口事務長致閉式宣言、繼續表決議文、由省長本部長對參加証授與、後由中央本部長（代理）發表所感、最後由金省本部長發於大日本帝國、大日本帝國、滿洲帝國協和會萬歲三呼聲中、大會乃告圓滿閉幕、茲將審議綜合結果及決議文、並中央本部長所感、省本部長致詞、分別誌如左、（圖即三呼萬歲時情形圓內金本部長授與參加証）

會議席上所討論者 希望徹底實行

中央本部長發表所感

在此炎暑中、經四日間之長時間、諸位協議員能熱烈從事協議各議案精神奕奕、毫無倦意、實令人實佩不置、至諸位能如此熱意參加本協議會者、則不外意欲實踐宣德達情耳、諸位雖於長時間內努力參加會議、但所得結果、未必能盡使諸位滿意、厥因即當局之設施尚未能步入完備之境、本人回中央之後、必力行代爲進言、將不完備者、急加改善、以副諸位之此望、以協和政治機構之發揮而言、必依每年開催之聯合協議會爲根本、但協和會之實踐上、尚未十分徹底、似爲其中不足、故聯合協議會席上所討論者、以後必實踐、否則失其功能矣、故希望諸位今後回到自己分會、將在協議會席上所得徹底實行、尤以處茲非常時局下、協和會之任務、愈爲重大、諸位身爲協和運動之一員、對個人之任務、不可忽視、努力爲會員之先導、是所切望云、

省本部長致辭

本屆省聯協議會、四日之中、均逢天氣炎熱之際、詳密議事、並蒙諸君熱誠斬雨、本人殊爲感激、本協議會、蒙諸加藤與方惺恩二氏、尤爲感激者、協力審核議案、時告完竣之際、並當建國十週年之辰、舉開此隆重之協議會、其重要可知、當茲會議席上、厚蒙小尾中佐臨席講演、實爲幸事、於此戰時體制下、我輩後國民、應有相當之信念、所謂信念者、即我皇帝陛下之大詔、官民一體、本諸帝旨、躬行實踐、是爲企盼云、

決議文

茲當康德九年度滿洲帝國協和會奉天省聯合協議會之開催、吾等協議員對時局下會運動之重要性、愈加覺悟、挺身爲國民之中核、確立戰時國內體制、克服物價配給勞務食糧等諸艱難問題、保持國民之健全生活、集結國民之總力、以完遂鎮護北邊及戰時增產之國策、以期長期持久貫徹大東亞聖戰之目的、

康德九年六月二十三日

滿洲帝國協和會奉天省聯合協議會

即雅爾達元結核療養所

塞佛斯拖波爾 爲天然要隘

倚山面海風景宜人

【東京】赤軍號稱難攻不落之塞佛斯拖波爾要塞、在德軍猛攻之前、今已成陷落前夕之勢、所謂塞佛斯拖波爾、據昭和九年起四年半敘述該鎮事項明塞佛斯拖波爾地理之外務省書記官平田穩氏、談述塞佛斯拖波爾如次、

『前韃靼軍手內之奇爾口、正在此對面、該市北東南三方、絕壁聳立、西有海灣、誠乃天然之要隘、韃靼人開拓之港也、鎮細亞語呼爲亞爾查、歷土耳其、一八七七年、成爲俄國領土、同時改名爲塞佛斯拖波爾、街之北側有英日耳曼、還有韃靼人穴居時代要塞之跡、與韃靼人穴居遺跡之凱索羅斯、俱爲街之名所、南郊有克里米戰役、俄軍戰死者十三萬七千、共葬之共同墓地、自港務局乘船抵此約十六小時、本人服官於該地時代、昭和九年至十三年、人口約七萬、爲克里米南岸最有名之避暑地附近有雅爾達、里巴吉亞等、雅爾達、有柴霍甫以肺疾療養而居住之房舍、又里巴吉亞、有尼古拉一世別莊、今爲蘇聯保養所之塞佛斯拖波爾、亦爲都也、

同時爲避暑地、地勢如香港、開闢山岐之街、面對海岸、青澄宜人、絕壁之斷壁立、大有異國風景之美、惟地質爲岩穀、掘井而不出水、雨量不多、飲料水困難今正大暑如沸之節季也、

本年度省聯之回顧

一掃過去形式協議態度 復還翼贊機關本來面目（上）

康德九年度之奉天省聯合協議會、正爲一掃過去形式的協議態度、復還翼贊機關本來的面目、發表爲更生省聯、予世人以期待、故回顧決議省聯、頗感有意義、

先關於新生第一步有幾多宜是正之點、故全般的可謂爲好成績、事實協議員之質極佳、名符其實、所提出之議案亦多建設的、由此可窺見其充分的熱意、惜議事進行上、仍未拋去過去之惰性使此何爲乎？蓋按日程而言、提出議案過多、免強進行議事、得此結果、而被批評爲形式協議、例如宜一括審議性質之議案、一件一件說明致閉會時間緊迫從默殺協議員之發言而由一協議員一一審議之件竟又行一括等、而於全體提出議案一經決定時、協議員即飯事歡迎、示對省聯總理之熱意、惟以時間關係不能發言致「顯沈滯失去氣魄、總之議事之進行必須合理化、而使協議員、對一層省聯、如家族會議、纔爲至要者、（未完）

農村對策分科會

協議員熱烈討論

農村對策分科委員會、於廿二日午後四時半、假市署二階正廳、當從嚴閉監重之協議、進行檢討之議案、討論整理審議第十六號農產物增產對策之件、及第十八號物價調整件中之八項議案、以上協議案、均係維護民生當務之急、故在場之卅一名協議員、熱誠陳述、耗無倦意之容、此因第直期待協議之効果圓滿也、率時由分科委員長洪恰實君略致協議時必要之條件後、乃進行協議、茲分誌協議之梗概如次、

●關於農產物增產對策之件內容包括議案十四件（四五號至五九號）、然此十四件議案、均有相當之連絡性、並須於時間關係、依議案之情形、計劃的爲配給、勞働、小農業物等項、指明擬當縣分協議員說明補充之理由、以佐大會協議時議淵之點、（一）關於配給之部、由本溪縣補充理由、要該處農村生活必需品配給不圓滑、並價格過高、（二）關於勞働之部、由法庫縣提出補充理由、農村方面因糧價低廉、工資昂貴、近來勞工缺乏、個僱者甚於糧價情形、是以、遲緩、遲延僱用勞工、前途堪虞、（三）關於物價之部、由蓋陽縣提出補充意見、由於諸種物價之不均衡、日益增進、農村之經濟、已頗於破壞之下、希根本調整農作物及生必品之價格、

以上關於農產物增產對策、議案十四則、經審議協議之下、略事整理、全体一致通過、提出全聯、

●關於物價調整之件、內括議案八則、經協議員關連補充之理由後、諸加詳議、關於經濟統制及收買價格提高之件、經海城與協議員提出、闡明理由辦法、經全体對商協議之下、決定一任省本部處理、關於造林獎勵之件、經清原與提出、斯案除符合綠化運動、且利於農村之件、由題面觀之、已顯示出其重要性、當此統制經濟、物價調整之際、確認當前時收貨所之設置、殊爲當前之急務、是以議案呼出之後、全體皆表現同情、一致通過、即時解決矣、

●關於實數臨時收貨所設置

經濟分科會議案

完全審議終了

●關於藥品配給之件（第四部第十七號內之六十九號議案）、由海城代表說明、希考查國民醫療必需之藥品使之輸入而配給之、並獎勵在滿可以栽種之藥草、本案經審決、一任省本部、

●關於食糧配給之件（第六十三號議案）由新民縣代表說明後、相繼對六十二號營口市（奉天省）及蓋山縣（錦州省）開綜經機構疲性規整之件、及六十四號食鹽配給之件、六十五號要望市縣生活必需品配給均衡之件、六十六號農民生活確立要望之件、六十七號關於生活必需品配給圓滑之件、六十八號都市及農村物資配給綜合合理化之件、以上七件、先後由營口市、新民縣、法庫、鐵嶺、遼陽、清原、本溪各代表詳細說明並由省商工科長平野博氏解答、代表認爲滿意、經委員長裁決、本案七件、代表觀爲圓滿、可告解決、

中小商工業救濟對策本案經撫順市及鐵嶺市兩代表先後說明、希當局對失業之小商工業者、加於救濟、並由省商工科長解答、而委員長認爲本案有重要性小商工業之失業、不止奉天、爲全國問題、乃經決定提出全聯、

●低物價調整（第四部第十八號內包括之七十九號）及低物價政策徹底（八十號）經本該代表說明後、委員長認爲本案重要、乃經縣同意下、提出全聯

●石炭品質向上及希望效果對策之件本案由撫順市代表大澤氏說明、希望配給圓滑、及品質改善、經委員長定提出全聯、綜合經濟分科會議案、共爲十九件、乃決審議至八時四十分、乃告終了、各協議員之一貫精神、爲民衆而協議、不分日夜、誠可欽佩云、

會場雜感

省聯最終日之廿三日、其綻滯議之議場、自本日之早晨、祇有涼風吹入、於議場……

一人儲蓄興家保身
人人儲蓄富國利民
國民儲蓄實踐旬間標語

於各分科委員會報告終了后、即舉行防旱對策緊急討議、首由管川省本部副長起立、於式堂宂長之講演中即有優良激勵之詞意、頗令協議員諸氏之感激與欽佩茲擇其要者如下『最希望於諸位祖先所安疑之墓場、多植樹木、即可對於諸位祖父母之墓防過夏熱與多寒、此即提高諸位孝道根本的觀念也』

× × ×

於四日間之省聯、確有驚奇者、即有一位於俠聽席靜聽議事、近前詢問之乃本會顧問議長卿縣治雄氏之夫人、此實爲該夫人之主人有感化而致之者也、

議案結果統計

自本月二十日午前九時起、亙四日間之本年度奉天省聯合協議會、由於出席之全體協議員熱心討論、將提出之全部議案（計分四部、共八十九件、整理後分別歸納爲二十一件）、協議完了、其結果已散見數日來之本報、茲再統計各案之結果、簡誌於下、

解決者＝二十二件、

上呈全聯者＝四十七件

一任省本部處理者＝十九件

保留者＝一件

緊急動議＝一件（解決）

定例兵事處長會議 已在國都舉行

【新京電】國軍對于近將實施之第三次國兵壯丁檢查之業務遂行、爲期萬全計、曾於廿三日午前八時、在治安部四階會議室、開定例兵事處長會議、由中央側經質井軍政司長、駒井兵事科長以下關係官出席地方側則有全國各軍管區兵事處長等到會、定刻出席者一同乃各自對于治安部大臣行下最高顧問實行申告、後由質井軍政司長指示關于

一、對於壯丁檢查之周密準備

二、徵兵官之連絡協調

三、國民及地方機關之指導

四、關于學校教練、青年訓練之部外關係機關之指導

五、豫算運用

等諸問題、其次更有駒井兵事科長之講演正午少憩由午後一時起、關于康德九年度兵員配賦及鎮並壯丁檢查事項及本部各課之連絡事項等更遂行協議懇談、五時方告閉會云

美術展覽會 審查員決定

關於八月七日起亙十日間開催之慶祝建國十周年第六回奉天省美術展覽會、審查員已分別決定、第一部松永南樂氏外十名、第二部橫山繁行氏外八名、第三部小倉圓平氏外三名、第四部樂山兩石氏外六名、

言伶回京奔喪 在奉延期出演

名坤伶言慧珠率領全班人員、已於廿三日上午到奉、下榻凱賓飯店、本擬於廿六日在商埠登台表演、不料事不湊巧、言伶之父言菊朋、因咯血病重、並聞於二十日已在北京逝世、惡耗傳來、言伶痛哭不已、現正準備奔喪中、能否如期出演、不敢逆料、但因與滿藝有契約關係、在奉出演、決能實現、不過稍延時日耳、

經濟防犯週間 喚起人民注意

【海城】縣公署、商工公會、海城警察署、共同主催、經濟防犯週間、即由六月二十二日起、至六月二十八日止、現已樹立宣傳標識期以人民澈底注意云、

交通訓練旬間第一日

由於官民協力成績尚屬可觀

交通訓練旬間之本訓練第一日廿三日、於奉天市警務局保安科並交通協會積極的經導之下、驟然開始、市民往來市內各處馬路上、皆遵守標示之走行區分板、交通指導員之熱心整理、故有良好成績、市民無不澈底車道人道之區別、皆各走各道、城內方面比較良好、大和區方面之交通訓練、稍微不良、因爲青葉町春日町之商店街步道、放置貨物之人、未體得訓練旬間之意義、此交通訓練乃在乎平戰兩時、有澈底之重要性故當局今後要望市民徹底協力、（圖即交通整理時車馬行人通過馬路之情形）

七日

野鶴作 孟煥會

「秋霞！」

秋霞早已止住車子，啾啾的下來，由手提包裡取出錢交付了車錢。白云飛用愛與妒的眼光，開始搜索他的身上！今天他穿的是半舊洗的十分潔淨月白色市布大衫，肉色絲襪子，高跟白涼皮鞋，更顯的淡雅宜人亭亭玉立。手裡又提着一個附有東興商店包，裝紙的紙包她頭上的秀髮除去幾捲之蓬梳的十分光澤薄薄的脂粉，淡淡的長眉，沒有一些探謗的痕跡，不過兩隻水汪汪大眼睛邊上有些紅潰潰的，似乎剛哭過一樣。神氣大方自然，並沒有一些忸怩的樣子。白云飛早放下一些心，

『你上那去啦？』

『我到商埠買點東西，還有憩的一件綫衫哪！』

『你媽說你……』

『我媽說我怎們的了？』她的態度依然十分沈着。

『你媽說你上丁八爺那去啦！』白云飛提起了八就有些憤憤然，而且用發火的眼光丁住她黑大的眸子，但她都把鮮紅的小嘴一拗，就做十分的愛嬌樣子！

『呸！他老人家的話，要在這兒說您上哈爾濱去聽吧！我上丁八那去幹嗎，他是甚什嗎東西？』

白雲飛的心理立時就似通電一樣，有一種說不出的感激與歡喜，幾乎流下淚來。

『你回家去嗎？』

『啊！俺們一塊回去吃晚飯去吧！』

『不，—我不喜歡上你們家去！』

『什嗎？嫌我們娘們嗎？爲，』

『我到不嫌妳，我煩的是你媽？』白雲飛說着幾乎要哭。

『那們我們逛小河沿去吧！听說荷花早開了我老也沒有工夫去。』

於是白雲飛接過她手裡的包，往前並着肩向瞿奧紛亂的小河沿走去。

他們倆通過了板橋，擠過了臨時的露天商場，進入清涼的綠蔭裡，在綠蔭深後小樹林中尋一條石櫈坐下，白雲飛先深長的嘆了一口氣，

『唉！』

『爲什嗎？』她依然若無其事本天真浸爛在問。

『你們是上不去空嘘！』白雲飛悽然的說。

『這話打那兒說起？』她很驚異的問。

『你媽說丁八爺快娶你當續太太啦！』白雲飛的聲音嗚咽的幾乎到听不見。

『這眞是豈有此理！我愛他什嗎？他以爲他是！紳士，有幾個臭錢，就想買佔我的靈魂，盼睹了他的狗限，死了我也不能去。』她急的有些口吃，一行說一行用高跟鞋來踩着地！一會工夫地下踩了很大的兩個坑。

『和我拋那些涫幹嗎？你媽說你早已許可他了。』白雲飛爲齎兩滴淚，苦笑着說『走咱們去問問他老人家去！誰許可了他叫他爛舌根子。』她瘋狂了！眼睛瞪的似銅鈴，粉面似紅柿子一樣。

『你先別着急，有話慢慢的說！你媽我也眞奇怪，就是一隻狗唄，如果以良心相待！也可以感動一些。唉就爲一個小小縣任官，好錢也得効幾千，結果仍然一點聽往心裡去，你說叫當男人的怎不傷心？』白雲飛把所有憤恨都洩出來啦。

『怎的，你今天先到我們家啦吧！這要是我媽又向你發皮氣了，可是雲飛我不是早向你表示過了嗎，我決對愛你，只要你的家庭不成問題，就是作妾我也甘心。他老人家從中作梗，不過一時，我對於你的感情，不是一點也辦變嗎？』

『你媽是怎個月的，我也眞不明白，這些年來。你也弄不少錢啦，你今年也二十多啦……』

『有呀！我今天也說啦，你看我的眼圈不是害紅着呢嗎，我們娘倆拌了一頓嘴嘴啦！』

華盛頓洲沿岸 美施燈火管制

【星新本廿一日電】據該到當地之美國情報道稱、美政府恐懼於日本潛水艦之砲擊、兼注已與加拿大之措置相呼應、而於廿一日對阿拉斯加及華盛頓洲沿岸一帶、發令實施燈火管制云、

立本大旅社

容室寬濶 安全舒適
清潔衛生 招待懇勤
西式臉盆 電灯電扇
溫涼水道 電鈴暖氣
大連西崗新大街南首 電話(三)部五三一七 營業二三〇六

十三號黑桿吸入式三圓五角 十四號黑桿油水式四圓五角 十五號洋漆桿油上品六圓五角 十五號黑桿油水式五圓 十八號花桿油上品七圓
歐亞洋行

先發貨後寄欵開始辦法

在此新體制新商道精神下不惜重資採辦與國產的純良的萬年筆以最低廉價格發賣只恐諸方主顧或稍有不如一見千見不如一使而躊躇兩購故特以容前絕後的一大勇斷辦法問何人兩購萬年筆見函即將良品寄奉以待實主親手試驗使不之滿實認其品質價廉然後收款以圖遠方主顧之十分便利惟希滿天下諸位勿失此機急速函購是幸 敝店販賣的萬年筆確係無上良品已爲世所共知不用多贅

世界的大發見
治淋優秀藥 那伊色爾

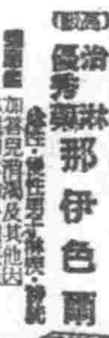

パピリオ
拍
(S12)

新高香蕉糖
少爺、小姐們的伴侶 新高香蕉糖
新高駱駝
讀書、運動、散步等 莫忘携帶與愛用

能使心臟胸胃之抗病荷爾蒙增強解除病根挽回眞實之健康
告時大名武士之護身藥、亦即現代荷爾蒙藥、博得好評用以麝香、犀角、熊膽、牛黃、眞珠、及其他數種精髓配合之（救心）因含有動植物成分故向內臟吸收之同化力最快、使血行及抗病荷爾蒙分泌旺盛由根本解除病苦、挽回健康、乃病弱者一大福音也、
特種動物荷爾蒙之精膽藥
救心

朝夕一粒
「救心」之有効病狀
○苦於心臟病之人
○動悸及呼吸急迫之人
○頭暈眼花耳鳴之人
○氣短心臟衰弱悸動之人
○腦貧血暈眩之人
○盜汗夜不安眠之人
○肺病及手足疼痛之人
發賣元 救心本舖

惡性痢疾
質理純粹 效果確立 時疫良藥
「阿買巴」赤痢特效藥
鹽野牌 好梅親片
「阿買巴」赤痢向少對症之藥 好梅親者 救此疾患之惟一特效藥也 與世間各種止痢藥品 頗異其趣……
對於 阿買巴赤痢病症 一切細菌性腸疾 急慢性腸加答兒 腸內腐敗醱酵等 皆能迅速治癒
【包裝】 二〇片 一〇〇片
鹽野義商店
鹽野義藥品株式會社 奉天市敷島區協和街五段三號
SH—S2
鹽野牌

開拓的躍進

本報記者 現地報告（第四報）

大日向村

入殖三年有成 諸建設斐然可觀

現地報告 大日向村自昭和十三年二月先遣隊卅八名入植以來、

第一年度（建設全力主義）（1）農耕經營確保自給自足、盡全力於建設、（2）本隊入植在短期間準備（3）收容入植完員、（4）時技之完全發揮、（5）使營農、公共產業施設圓滑、尤其用意於教育、衞生施設建設、

第二年度（建設、自給自足農耕併立主義）（1）初年度入植者、除要員外、悉行農耕、（2）為食糧自給共同耕作、（3）本期入植者為蔬菜自給及建設作業、（4）對先植熟練者徹底指導（5）分擔協力之利用、

第三年度（個人營業、補足建設、創立準備協同組合）個人營農、補足建設、準備創立協同組合以此方針、進趨新村、本年六月一日為期、由開拓團移行於協同組合、茲豫建設名實相符之滿洲大日向村、滿洲大日向村、苦鬪五年之歷史、刻致道之連續、堀川村長云、『農夫非理論也？』本着村全體總希望向第二之故鄉建設、一路邁進、村學校保健施設完備、茲揭入植五年之村勢以介紹滿洲開拓農村之一斷、先實村之戶數與人口及兒童數、

人口·學校

兒童作業半讀半耕

	戶數	人口	兒童 男	兒童 女	青年校 男	青年校 女
十三年	三七	三八	—	—	—	—
十四年	一五八	五七三	五三	七五	八	一
十五年	一八六	七〇〇	六二	八一	一五	一七
十六年	一九〇	七二六	八三	六四	一五	一五

十七年現在兒童百五十七人、青年校七十八人、學校職員、先生五人、衞生婦一人、事務員一人、滿語囑託一人、裁縫一人、滿人傭役一人、就學率百分之一〇〇、出席率百分之九七、不劣內地學校之好成績、開拓地國民學校之特色、學校有耕種土地有寄宿舍、耕種地在學校周圍、作業場六千坪外、二千坪為個人園、一年生一坪、二年生一坪半、可自由耕種、又以外學級園、各級每年十坪內外、於此收穫購入學用品、去年高等兒童、耕作水田一町三段、學五百圓之收益、始業時間、卅分自修、八時起至十五分朝禮、同廿分開始授業、四十分間授業、三小時閉校、第四時間全校一齊作業、午餐、午後至二時午睡、午後四時半全授業終了、而兒童至放課六時半許、在學校遊戲、歸寮宿舍夕餐、休假在六月九月農繁時休日各一週間、暑假七月至八月三週間、寒假十二月下旬起至一月中、學年休假、三月廿九日起至四月七日、兒童遊戲、夏有足球、冬有氷滑、四季依自然而育、以農作物為勞作之嬰培種兒童有餘作、肥料配合等研究的開拓民之素質、

家畜農具皆養置完備 國防增產已不成問題

村民之貯金、十四年二萬七千二百六圓、十五年三萬六千四百六十七圓、十六年五萬九千九十二圓、本部存款十六年現在五萬七千七圓、村之總負債八十萬圓、一戶換算、約為四千圓、以大小家畜、農具營農施設估計價格相消之場合、現實之負債甚少、開拓地如是、向大地一鍬一鍬、以待豐穰之秋、勞働即自體之財產、更與大地共成長之開拓地兒童亦大財產也、五年十年開拓地所育之小開拓民、以強力下鍬大地時、馳赴國防第一線時、日滿兩國一大國策之人口、增產、國防三問題可解決也、此非大國家的財產乎？大日向村自本年度、已一步前進而固村、據此足跡、為大財產、村之國民學校長中澤男三氏（長野縣南佐久郡平賀村人）大日向村分村計畫當時、前村國民學校在勤、以分村同時入滿、兒童之教育方針、亦在此點、

村機構變遷

今年六月一日、入植以來、有最大村之變革、村民之營農生活、無何等直接的影響、從來開拓團、移行於附近原住民滿鮮農家、俱向協同組合、滿洲大日向村與民族協和之村、作生命的發展、以協同組合移行為契機、亦納稅金、實以大陸農家、脫殼而再發、先遣隊入植之十三年二月本部之下、有辦事處、運輸會計、建築、書記、總務、農耕、消費、前村連絡、加工炊事、各班、定村之機構、同年七月、更與建設工程進展相呼應、加編修道路、製土、屋頂苦力係、磚瓦等班、十四年四月、宛如內地、村役場之機構、大告整備、十五年四月、確立行政、社會、治安、管理、財政、農務、販購、加工各部制度、行政與經濟二位一體、適用滿洲國街村制、堀川團長、就任村長兼組合長、大日向村自此始矣、

記者對於此村將來、有無限期待與愛感焉、

保健

去年中村全體死亡者老衰三、腸炎三、腦膜炎一計七名出產卅名中死產二流產今四年村醫木村長雄氏已出卅五人妊娠證明書去年中村病院治療人員、總計四千百九十八人、傳染病猩紅熱一名、馬脾風五名、天花一名、但生命均無虞也、瘧疾六十五名、胃腸疾患殆由於夏季飲生水食生物之不攝生也、

神社病院道路電線 設備應有盡有

公共施設昭和十三年、創建供氏神之祠、近以工費五千五百圓、建造合祀天照大神、明治天皇、諏訪神社分靈之永久的御社、此外、學校、兒童宿舍教員住宅、病院、醫員宿舍、本部各一棟、本部委員宿舍亦分列建築、村之幹線產業道路、昭和十四年三公里四百米、昭和十六年十二公里、本部通各部落電話線、十四年二基羅、十六年達十四基羅、而十四年決以永住之地、遂立寺墓地各部落亦行選定、

營農方針漸次改善、由內地農耕、採用改良農法之火犁、村之青年、已用日本馬行機械耕作、但此農法、全村尚未徹底、仍有以信州深山農法耕種者、

村中耕種面積

去年度七百町步之田地、得堂堂耕耨矣、（單位町）

種別	十三年	十四年	十五年	十六年
水田	〇、二	一五九、〇	三一八、〇	四〇〇、〇
大豆	〇	五〇、〇	五〇、〇	五二、〇
小豆	〇	〇	〇	〇
高粱	〇	二〇、〇	三〇、〇	三〇、〇
包米	〇	二〇、〇	一六、〇	三〇、〇
大麥	〇	一〇、〇	一八、〇	一五、〇
小麥	〇	一五、〇	二一、〇	一五、〇
蕎麥	〇	〇	〇	一〇、〇
小米	〇	二〇	二九	三〇、〇
稗子	〇	〇	〇	三〇、〇
煙草	〇	〇	七	二八、〇
大麻	〇	〇	〇	一〇、〇
蔬菜	二〇	一九、五	二五、五	五〇、〇
計	二〇、二	三一三、五	五一四、五	七〇〇、〇

以上耕種面積、觀諸必要之營農施設、

種別	十三年	十四年	十五年	十六年
居住	〇	八九	一五六	一五八
馬（包括日本馬）	〇	三一	八四	八五
羊	〇	〇	〇	六
山羊	〇	〇	一四	一一
豚	〇	一二〇	二二四	二四六
牛	〇	〇	三三	五七
雞	〇	二〇五	一八一	五五三

勞動·即本身之產業

開拓雋語

水曲柳

【吉林省舒蘭縣水曲柳開拓團現地報告】以滿洲農業經營合理化為目指移入開拓七十年之歷史之北海道農業滿洲適用北海道農法由稻旱田水稻兩面報道實驗農家之現實、

以北海道農作法試耕成功 種稻取乳收穫極多

大塚氏家庭終歲勤勞不已堪稱模範

旱田

旱田耕作之指導農家大塚了氏之家庭、妻女（三六）元定（二〇）耕輔（一八）牧子（一七）洋子（一五）諭吉（一三）滿洲雄（八）龍子（六）郁子（四）及其兒一人此外有寮安青年義勇隊之驅練生田中英男君、十一人耕作廿町步、開該一家之勞力配分及作付面積、收量本年度之豫旱田狀之如下、

種別	反別	收量
小麥	五反	六〇〇
大麥	五反	一、二五〇
燕麥	四町	五、〇〇〇
土豆	一町	二五、〇〇〇
玉蜀黍	一町	三、六〇〇
大豆	二町	六、〇〇〇
粟	三反	七二〇
稷黍	三反	六〇〇
豌豆	一町	二、〇〇〇
赤豆	三反	五四〇
青豌	一反	一五〇
青刈大豆	一町	一五、〇〇〇
青燕麥	五反	六、〇〇〇
蕪菁	一町	二、五〇〇
南瓜	五反	一五、〇〇〇
西瓜	三反	
甜瓜	一反	
野菜	一町	

其家畜有耕馬三、乳牛二、豬二〇、雞十隻、以上農法即混同法、乃丹麥式之酪農營農、但本年度起為利用乳牛作製牛酪昨年二男之耕輔君曾一冬在北海道研究製造方法、比混同農法之特徵無農閑期於長滿洲多最為適當農法也、昨年南瓜面積有三百五十圓之收益換時期亦為此農法之特徵、廿家實驗農家一齊作牛酪收入亦大、入植二年間以三千五百圓之滿拓之借金亦有完濟之家、家畜及農具、亦有何萬圓、農法以北海道農法為、為使土地肥沃行每年二萬貫之肥料

水曲柳沃野相望而耕

水稻

以水田為主体、實驗農家為三十戶每一戶以水田三町旱田二町至三町、牧草地一町、蔬菜畑二段、然依區劃之、實行勞力之合理化、光在部落之周圍、建設蔬菜旱田、水田以用水堀為中心、分為六町按道產業道路每一戶三町一處旱田牧草地亦同樣整地、此實驗農家、亦與種旱田相同、以混同農法以水田為中心、入植第二年昨年之水稻之成績良積、此乃滿洲日照時間長之故也、足發夏氣溫高與內地同樣能種水稻更昨年實驗溫床苗之成績亦良好、堀土地堆肥於播種於四月上旬九月上旬收穫、九月中旬降霜時亦毫無影響、實驗農家之水田造成方法、用犁耕起、以整田器鎮壓之後、再以點播器播種七分、而移植漏以除草、脫穀、茲將指導農家唐木田氏談話誌之如下、

余由北海道天鹽國上川郡多寄村而來、彼方結果很好農林二〇號、同二五、同一五、青森五號等尤佳、青森五號之成熟期間比內地早二週間、此等面積為二石、富國二石四斗乃至三石、每家一戶之平均收入每年五千五百圓、支出為三千五百圓、肥料立於豐然耕作之水田、鮮積走過實四十米之產業道路、由於滿洲全土實行此營農經營之確信東亞之食糧及米之問題定能妥為解決、

渡邊君夫婦努力勞作 ·木工美談·

【文吉林省舒蘭縣大日向村現地報告】開大日向村團長堀川清躬氏談建村時有夫婦二人且為由木匠轉業為開拓民者、耕助十三町步之旱田、此乃渡邊作市君（三三）、於昭和十四年三月為大日向村之家屋建設團員而移入、自二年前廢棄木匠向農產物增產轉為開拓民、前年由故鄉迎娶易子女士（二〇）為妻、昨年十月生長女幸江、據渡邊君談、百姓比木匠好、去年種水田二町一段六畝、旱田四段其他野菜少少耕種、水田當備半島、今年全部種旱田、即燕麥三町至四町、大豆四町至五町、蘆粟二町、煙草二段、其他以高粱、包米、燕麥、蘆粟確家畜、煙草則販為現金收入、大豆、高粱為主食物並販賣務必不能人思以日本馬二頭為改良農法、

渡邊君由於節約勞力、獨用於播種、覆土、鎮壓一機用滿洲獨特之農具、即以渡邊君作製之新農具、一日使用馬二頭可耕三町至五町步、先以犁、壟起一壟一公里之旱田、再用耙子碎土、以犁鎮壓、繼之播種、培土、以犁覆土、除草用耙、種子發芽前後擾碎地表、使雜草枯死、用鋤中耕除草、

收穫用鐮刀割取、以滾壓平旱地、置產物於其上、更以滾壓之而行收穫、渡邊君之小家畜有雞五隻雛五十隻母豚一頭、一男人耕作十三町步旱田、日本內地農家某能想像乎、故記者率直報道此滿洲農業之新黎明、

大日向村村長以下之聚談

公告

本組合依據經濟部訓令施行改組對滿洲紙統制組合員及現在非為滿洲紙統制組合員之國內紙製造業者之特約卸賣業者均為組合員結成滿關紙卸賣統制組合

關於紙輸入業者國內紙製造業者之特約卸賣業者或双方兼業者按左記火速報告是荷

提出期限　康德九年六月二十七日

提出份數　三份

記

商號氏名　代表者之氏名

本支店出張所之所在地

創業年月日（滿洲及關東州）

資本金、倉庫之有無並所在地及坪數

從業員數

紙以外之販賣品之有無及其年間販賣額種類別數量金額

紙之一年間販賣額（自康德八年四月一日至康德九年三月三十一日）

輸入品國內品別種類別數量金額

一、輸入業者輸入OIE價格及國內販賣價格

一、國內紙製造業者繳入價格及國內販賣價格

國內紙製造業者之特約店證明書

國內紙製造業者向特約店販賣紙之種類別數量金額（自康德八年四月一日至康德九年三月三十一日）之證明書

康德九年度（四月—三月）之取扱豫想量（輸入品國內品別種類別數量金額）

再者依據右報告經衡組合員如登期限而未提出時即認為無意登錄希注意是要

康德九年六月十七日

滿洲紙統制組合

新京特別市豐樂路三一一

百萬 服用下劑 宣傳後之效果為明
設淋病與赤白帶特效藥京城『都淋藥房淋藥』（百發百中）、藥價試用二 十四圓 一劑八圓 一人服用一劑定能效施
販賣所奉天江ノ島町八 マムシ蝮藥房 電話三ノ四五五五番

治愈瘰癧鼠瘡
敝小女患瘰癧三年之久初得項下有三四個瘰
田世榮啓

婦女大敵…
婦女的勁敵，無畏的冷症—赤白帶下症，這病不只破壞肉體上的各器官組織，更又易損精神，所謂閨憂病的一些婦女，差不多都患婦女病特別經血症，冷症，赤白常下。
赤白帶下的原因參差不一，可是大多都經血不調，或因病毒，病菌侵入於子宮組織而所致，是自不用說了。向來婦女病—赤白帶下治療劑，不是效力不完全，就是其刺戟性非常厲害，反致危險等等，誠鮮有名藥。
唯獨醫學名實全可立證病毒—赤十字病院婦科認效賞用，「娃瑟童球」一劑，今在各地方的婦人科的，每日只要用一二球，最可殺除子宮組織中的病菌（特別淋菌）以全不出數日後，則可消滅帶下，以身的婦女各症，任憑怎樣頑性冷症女病，皆能收見速效。
此劑並非向來內服藥，或危險的外用劑，效果微弱，且有危險，實在因為直接作用於病根，殺淨病原菌和病毒，又補強力榮養，故其如何勝超向來一切藥品一點，既有各大醫院的確實證明。
看！此事實！
「娃瑟童球」確實比較向來藥品安全而且優秀，特別其對赤白帶下所發揮之治療作用，非常神速，唯以插入一法，毫無何等不安感之中，早者數球（至十數球，晚亦二十來球）皆能收到停止帶下，賦活子宮器官等之治効特效發表也（日本婦人科學會）
赤十字病院及有名醫院婦科賞用
娃瑟童球
總行 東京 鈴河原商店

軟性下疳
斷下疳靈
DUCREYN
特性 本品際作軟性下疳橫痃之診斷及治療外有時亦作為治療發熱之用途診斷上使用本劑時可將〇・一公撮，用結核菌素注射器，注射於上膊外側，或前膊內側之皮內治療上以注射靜脈為原則。
三共株式會社 本社 東京市日本橋區室町
滿洲三共株式會社 本社 奉天市平町一 出張所 大連市台山町四〇
純良藥品之 SANKYO 三共 註冊商標

萬人爭購的保健品
男女老少的護身符
健全的精神存在健全的身體、採用本品、轉弱成強、強者益壯、抗病力增加、延年益壽…
◉血虧體弱◉未老先衰◉易感疲乏◉精力減退
本品奇効驚人！
各大藥房皆有出售
新肝精
NK.172

哈利巴葯膏
兒童的皮膚疾患中恐怕沒有比那難治的濕爛和瘡瘍可厭吧！祇要改用哈利巴葯膏則不論如何頑固的潰瘍外傷。一敷見效
五〇公分・一五〇公分
H648

醫學博士 森田資存先生推薦
帽子牌商標
腦新
頭痛!!宜速服
腦新如遇頭腦疼痛非常難忍時、頭目眩暈神智昏迷時、或讀書過度精神疲勞時及應酬宿酒未醒時、倘速服腦新可立見奇效、其效若驚、服後三分鐘、頓覺頭目爽快神智清新、苦痛若失、有如月夜秋遊能有心曠神怡之妙、此係本劑獨具之特長、且雖連續服用、對於腦神經或心臟胃腸等、決無副作用、亦無影響、孕婦服用亦無害。
藥價
大日本名古屋市東區京町 荒川長太郎合名會社
新京藥品株式會社

【期學】東亞建設翼贊之實 全國社會事業大會 隆重啓幕

對功勞者團體及個人特舉行表彰式

【新京】慶祝建國十周年之全國社會事業大會、由民生部、協和會、及社會事業協會已於本月二十二、二十三日兩日間由協和會館開會、民生部大臣……表彰式、十一時起開始……第一日（二十二日）午前九時在協和會館開會……預定中央及地方代表參加人數達三百人……第一部會、第二部會、第三部會……之表彰式云。[illegible]

撫順高女 榮獲冠軍

【撫順】慶祝建國十周年……[illegible]

趙理事一行返京

【通化】[illegible]

勞務協會各部職員 開夏期健康鍛鍊會

計一日間已告圓滿閉幕

【大連】關東州勞務協會、於本月二十、二十一之兩日、召集……以男女會員五十名、組織青年隊、開第一回鍛成講習會。於月之二十日午後四時三十分、由隊長……第二日自午前五時起床、沐浴、體操……午後三時二十分閉會而散云。

奉聯大連支部 本年實踐目標

【大連】奉公聯盟大連支部、以推進奉公運動成以來、經過一年餘……一、……二、……三、……四、生活刷新云。

奉公聯盟大連支部 招開理事會議

◎勤勞增產節約奉公◎

【大連】奉公聯盟大連支部、於日前午後三時頃、在大連市役所開理事會、計到出席有……部長、理事等約三十名、……增產節約……日內便可實行云。

道德會籌備開會

【營口】道德會……[illegible]

遭難學童 舉行合同葬

【錦州】……學校……舉行合同葬云。[illegible]

私販大布棉花 被捕送署處理

【新京】長春縣合陸警務……[illegible]

軍援地方連絡會議 於關係者參加下舉行

【安東】……[illegible]

爲順應食糧增產政策 五穀豐收祈願祭舉行

【安東】……五穀豐收祈願祭……[illegible]

青年學校體鍊大會 在忠靈塔角道場舉行

【新京】[illegible]

金屬回收 成果良好

[illegible]

暴利商人被捕

【瀋陽】[illegible]

撫友會結成

【撫順】[illegible]

街頭痰中經檢定 滿人街多含結核菌

【大連】街頭吐痰之禁止、當局會經警告、茲據……檢查……大連市……百分之……[illegible]

期省聯懇懇 昨召開協議會

【通化】康德九年度通化省聯合協議會……[illegible]

(順應時局謀專賣行政合理化) 開本年度管下專賣局長會議

【新京】……專賣局長會議……一、關於……事項、一、關於……事項、一、生活合理化促進事項。

都市對抗 籃球大會

【撫順】……於二十日……[illegible]

爲謀振興教育 開催父兄後援會

【朝陽鎭】本鎭優級校父兄會……[illegible]

慰問勤勞奉仕隊

【撫順】[illegible]

州內五都市各委 貯蓄獎勵囑託

遞信局獎勵日滿州民

【大連】關東遞信局……[illegible]

市營食堂籌備就緒 七月一日開業

日滿定食嗜好食品俱全

【哈爾濱】[illegible]

對出荷功勞者 村長榮受表彰

【昌圖】本縣自實施……[illegible]

青訓生卒業式

【撫順】[illegible]

完成東公園建設 開協議會

【撫順】[illegible]

郵局事務繁忙 改換窗口

【撫順】[illegible]

電報事業懇議會 本日在首都舉行

【新京】[illegible]

食用肉販賣組合 昨舉開役員總會

【哈爾濱】[illegible]

鮮系親和會閉幕

[illegible]

聚樂舞台 一幕衝突

【撫順】[illegible]

大同電影院 邀到新角

[illegible]

至急募集滿人女工手
一、年齡 自一六才至二十才
一、資格 身体健康無病
一、員數 女五〇名
滿洲武田藥品株式會社 電話三一四六三二、三一五八五八

通信教授新式簿記
白話商業簿記

會計師錢永善會計事務所

到貨告知 丸竹 青竹 劍竹大批輸入 滿洲肥後木材株式會社

瀋陽中國銀行謹啓

採用職員

尋人廣告

接兌聲明

特許 世界的大發明 滿洲事業權 方議 帝國發明實業社

介紹名醫朱西園

介紹人 鄭禹 王寶常 趙鵬第 白銘 張成良 翁恩裕 楊耀宗 方煜恩 霍西年 徐慶釗 葉恩普

催眠術 通信教授 保証成功 德和大藥行內寓 于升庭啓

金城 有聲電影院 五斗居胡同 公演日期 六月廿二日 廿三日 廿四日 廿五日 主演 李麗華 賀賓 楊柳 千里送京娘 新版 秦華公司 古裝偉大巨片 下期 楚霸王

光明電影院 勸業商場內 電(四)二一八八 完全新版 貂蟬 顧蘭君 主演 下期預告 龍爭虎鬥

雲閣電影院 北市場 電(二)五三五九 二十四日 二十五日 二十六日 哀情古裝名片 新版 李三娘 周璇 舒適 主演 文化映畫 碧玉 周曼華 主演

天光電影院 大西關五斗居 電(二)三二七八 國產巨片 奇童歷險記 下期 三劍客

亞洲電影院 小西關電車路 電(二)三七九一 廿四日 廿五日 廿六日 藝華公司偉大名片 黑衣盜 下期 新姊妹花

光陸 CAPITOL THEATRE 城內中街路南 電(四)六三三三 自廿四日起至三十日止 藝華公司武俠艷情鉅片 風塵三俠 王元龍 韓蘭根 關宏達 主演
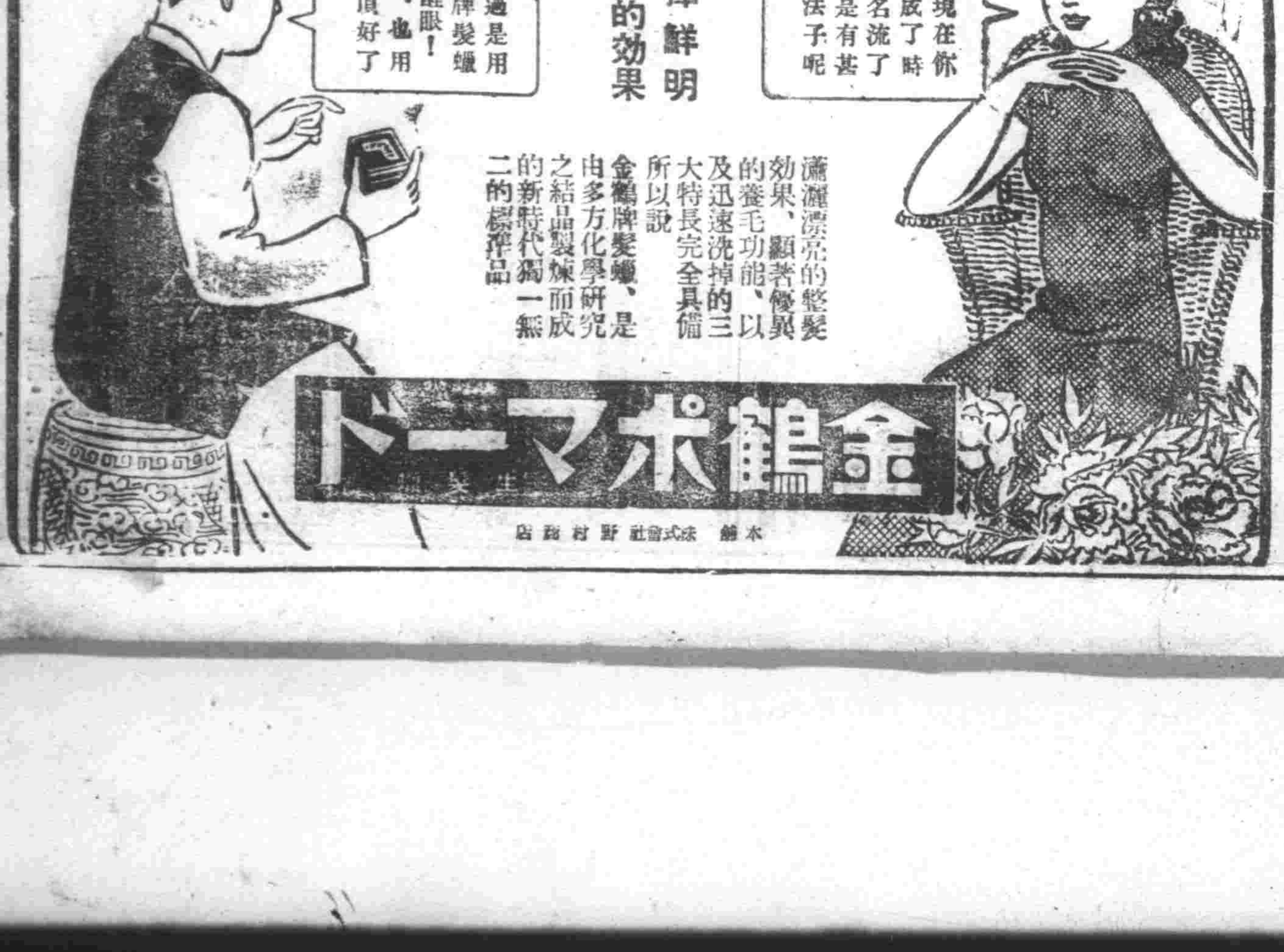
國際劇場 今日貢獻人片 新驚 公演日期 六月 廿四日至三十日 藝華有聲古裝武俠悲壯鉅片 風塵三俠 王元龍 余琳 鄭重 韓蘭根 主演 即紅拂傳 下期預告 黑夜孤魂